申報

第二萬四千八百五十二號
發行人 陳景韓
今日本報貳張半
每份售價國幣六百元（外埠另加郵費）
地址 上海漢口路三〇九號 電報掛號 七六八〇 電話 九二三四八二四線
內政部登記證 京警滬字第十一號 中華郵政特准掛號立券 總包之市塗報紙

府委會為最高決策機關
國防委會宣告撤銷
工作人員按例給資遣散

〔本報南京廿四日電〕國防最高委會自廿四日起停止收文，辦理結束，本月底前可將全部政事。又中央政治委會已在國防會原址開始辦公。

〔中央社南京廿四日電〕國防最高委會，以國民政府委員會改組成立，該會職權轉移，頃發出公告，宣告撤銷。該會於二十八年二月在渝成立，抗戰期間代行中央政治委員會職權，決定最高國策，歷經十年，卓著偉績；惟該會前身當溯自中央政治會議，則迄今已二十有三年矣。中政會議係民十三年成立於廣州，迨二十四年國民黨五全大會時，始決議改組為中央政治委會。二十六年抗戰軍興，又決定停止中政會職權並改為國防最高會議以代之。同時附設國防參議會，廣邀各方人士參加，嗣演變為國民參政會，即今之全國民意最高機關；迄抗戰勝利，國民黨召開六屆二中全會，議決國府為決定國務之最高機關並決定撤銷國防最高委會，嗣經中央決定該會應於國府改組成立之日實行結束。茲者國府改組完成，國府委會亦告成立，該會自應實行撤銷。該會秘書廳頃已發出公告，今起停止收文件，辦理結束。據悉，該會工作人員將分別予以轉業並依中央黨部發給遣散費前例，按照年資分發遣散費。該會丁家橋原址，聞不久即將移交中政會使用。

政務委會首次會議

〔本報南京廿四日電〕政院政務委會定廿九日舉行首次會議。張羣廿四日上午九時到院辦公，即發表梁穎文，富壯平，周君亮為政院參事，馮飛為簡任秘書，甘英綸為庶務科長。又聞政院會計長胡善恒，調主計處主計官，遺缺由議事組組長陳克文繼。

〔本報南京廿四日電〕政院新任秘書長甘乃光今談稱，以後辦公着重效率化，將定出若干原則，使同僚遵守。又甘氏在外部任內事務尚未了，頃正趕辦結束中。

〔本報南京廿四日電〕青年黨陳啓天，今就民主與內戰問題，對記者談稱，政府之改組，乃中國民主政治之開端，而民主之是否能實現，端視各方是否有民主風度。今日內戰之造成原因固多，其主要者實為民主之成分太少，甚盼任何黨派，均能放下武器，才能達到民主之目的。本人乃渴望和平者，現內戰洪漫全國，人民不堪其苦，如共黨願意主和，恢復全國交通，而內戰仍繼續，則此即為國共兩黨間之問題，如共黨不願放下武器，不願恢復全國交通，則此責任應由共黨負之，亦即新政府與共黨間之問題。

〔本報南京廿四日電〕青年黨廿四日全日舉行會議討論內部問題。關於該黨尚未提出之一名政委及經農兩部次長及參加十二省七特別市之人選名單，均待左陳等赴滬後召開該黨中常會始能決定。左等擬廿五日夜車赴滬，李璜定廿八日抵京。據左氏稱，該黨總部不致移京。

〔本報南京廿四日電〕新任農林部長左舜生，廿四晚接見記者談稱：農林部施政計劃，政府原有整個計劃；本人不擬有所更改。同時對該部原有技術方面人員亦不擬變動。至常政兩次長人選，現尚未定。又原任農林部長周詒春，今往訪左氏未晤。

立院昨竟日會議
銀行法三讀通過
下次例會張羣列席報告

〔本報南京二十四日電〕立院二十四日上下午舉行三二三次例會，孫院長主席，通過重要議案，有銀行法，國大代表立委選舉總事務所組織條例等。全國經委會組織條例案，會中亦曾提出，惟因若干委員主張政府既經改組，新政院對該會究採何種看法，實有先予諮詢必要，決議保留至下次例會再予討論。又立院三二四次例會定五月一日舉行，屆時政院新院長張羣，將列席說明施政方針，並答復各種諮詢。

〔本報南京廿四日電〕銀行法業經廿四日晨立院三二三次例會三讀通過，完成立法程序。同時通過者尚有中央信託局條例。按銀行法草案在上次例會討論時，曾詳加研討並修正，會中已一讀通過，惟因銀聯會提出若干意見，盼能採納，故決議保留二讀程序，再提本次會議討論。該案今日於會中提出後，首由原起草人張肇元報告銀錢業對該案意見，說明銀錢兩業對該案希望之點，繼則根據張氏報告，就主要各點，予以討論；將第五十一條「商業銀行之信用放款，不得超過其存款總額百分之廿」，改為「百分之廿五」。第五十一條「商業銀行得為以不動產為抵押之放款，但此項放款總額，不得超過其所收存款總額百分之十」，增為「百分之十五」。第九十三條第二款「在本法公布施行前已經核准營業登記之錢莊，其資本合於第十九條第一項規定時，應改稱為銀行」，改為「得改稱為銀行」。第九十七條關於錢莊不得設分支莊之規定刪去，大部採納銀錢兩業意見。中央信託局條例提出時，簡貫三等主張該案暫緩研討，俟中國銀行法提出時，再為討論，劉不同，衛挺生，認為中央信託局業務重要，不宜久擱，繼逐條討論略加修正，即告通過。主要更動為：中央信託局每屆決算，就純益項下所提公積金，原定「提百分之五十」，現改為百分之三十。彭醇士對該局業務第四款「政府指定之其他業務」提出疑問，主張將該款取消，決議仍維原案。

〔中央社南京廿四日電〕立院今下午三時半至五時繼續開會，孫院長主席，討論下列各案：㈠財政委會同經濟委會，報告審查特種營業稅法草案及修正營業稅法草案，決議修正通過。㈡法制委會同自治法委會，報告審查修正省參議會組織條例第十六條，將省參議員改為有給職案，決議照審查意見通過。㈢憲法法規委會，報告審查國民大會代表選舉總事務所組織條例修正草案案，決議修正通過。㈣勞工法委會同外交委會，報告審查一九四六年國際勞工組織憲章修正案及修正最後條款公約案案，決議照審查意見通過，予以批准。㈤法制委會會同經濟委會，報告審查中央農業經濟研究所組織條例草案案，決議照審查修正案通過，將標題改為「農林部農業經濟研究所組織條例」。

張羣定期招待外賓

〔中央社南京廿四日電〕新任行政院長張羣，定廿八日下午五時半至七時半，舉行雞尾酒會，招待外交團，同時並柬請政府首長參加。

李惟果將使加

〔本報南京廿四日電〕現任中宣部副部長李惟果將出任我駐加大使。

國府委會會議規程

〔中央社南京廿四日電〕國府廿三日令，茲修正國民政府委員會會議規程公布之，此令。

第一條　本規程依據中華民國國民政府組織法第廿條之規定，制定之。

第二條　國府委員會會議，稱為國務會議，每兩週舉行一次，必要時，國府主席得召集臨時會議。國府委員三分之一，如認為有開臨時會議必要時，亦得請國府主席召集之。

第三條　國務會議以國府主席為主席。國府主席因事不能出席時，由副主席代理主席。主席副主席，均因事不能出席時，由五院院長依次代理之。

第四條　國務會議以在任委員過半數之出席為法定人數。

第五條　依照國府組織法第十七條規定，國務會議討論及決議之事項如左：（甲）立法原則，（乙）立法方針，（丙）軍政大計，（丁）財政計劃及預算，（戊）各部會長官及不管部會政務委員之任免，暨立法委員，監察委員之任用等事項，（己）院與院間不能解決事項，（庚）主席交議事項，（辛）委員三人以上就上列（甲）至（丁）各款範圍內，連署提出之建議事項，前項（辛）款之建議事項，應由建議者於舉行國務會議二日前提出，方得列入該次會議議程；但主席特許者，不在此限。各院所屬機關就上列（甲）至（己）各款事項提出意見時，應經由其主管院提出。

第六條　依照國府組織法第十八條之規定，國府主席對於國務會議之決議，如認為執行有困難時，得提交復議，復議時，如有五分之三以上在任委員，仍主張維持原案，該案應予執行。

第七條　依照國府組織法第十九條之規定，國務會議對於議案之議決通過程序如左：（甲）提出於國務會議之一般議案，以出席委員之過半數通過之，（乙）國務會議所研討之議案，其性質涉及施政綱領之變更者，須有出席委員三分之二贊成，始得議決，（丙）某一議案如其內容是否涉及施政綱領之變更發生疑義時，由主席委員之過半數解釋之。

第八條　國務會議對議案之表決，得由主席斟酌情形，於下列各種方式中擇一行之：（甲）投票，（乙）起立，（丙）舉手，（丁）無異議時宣告通過表決；可否同數時，取決於主席。

第九條　國務會議紀錄應載明左列各事項，並由主席簽准：（甲）會議地點，（乙）會議時間，（丙）出席委員，列席人員及主席之姓名，（丁）報告事項之案由，（戊）討論事項之案由及決議。

第十條　國府五院副院長，如不兼國府委員時，列席於國務會議，五院所屬部會長及其他直隸於國府之機關首長，必要時，得隨時通知列席於國務會議。

第十一條　在國務會議未開會期間，遇有特殊緊急事故不及待開會解決時，國府主席得先予處理，於下一次國務會議說明理由，移請追認；如本會議拒絕追認，國府主席得適用本規程第六條關於提交復議之規定。

第十二條　國務會議事項，由國府文官處辦理之，文官長應列席於會議。辦理會議事務人員，由文官長指定列席。

第十三條　國務會議討論各種議案時，其初步審議工作，得依其性質交付法制局，主計處，或其他主管機關為之，但國務會議認為有必要時，得交付分組審查委員會審議，分組委會之組織，由本會議另定之，其委員得不以國府委員為限。

第十四條　本規程經國務會議通過後，由國府公布施行。

梁秋水抵滬
伍憲子今可到

〔中央社本市訊〕民社黨元老梁秋水氏，昨午由平乘機抵滬。據稱，此來係專為調解黨內紛爭。

〔本報北平廿四日電〕民社黨梁秋水今晨八時乘霸王號機飛滬，其次子敬章同行。梁於行前稱，此行係調處黨內糾紛。倘蔣主席邀赴南京，將面呈三點意見：㈠憲法中省縣長民選，恐難免為封建勢力土劣所把持；㈡今後國家財政應力求公開；㈢用人惟賢，應廣事容納各界賢能。

〔中央社本市訊〕民社黨副主席伍憲子氏，今日可望由港抵滬，該黨梁伍兩氏之來，對解決黨內糾紛，當有莫大裨益。伍氏來後，該黨停頓已久之中常會即可召開。若干待理之事務，包括府委政委之人選，均可獲得決定。

〔中央社香港廿四日電〕民社黨副主席伍憲子，定廿五日離港飛滬。據談，此行將尋求民社黨參加政府之較好途徑。彼不堅持全面參加主張，將以來意為依歸。

保定南下國軍
續收復清風店
孫連仲飛石家莊視察

〔中央社保定廿四日電〕保南下國軍廿三日克望都縣後，繼續南進，機動部隊於二十四日午十二時收復清風店，刻正沿鐵路推進掃蕩中。

〔又電〕保定南下國軍節節前進，今午十二時收復保定南四十里之張登鎮，另部於今日下午一時迫近蠡縣安國城郊。

〔本報北平廿四日電〕保石段打通聲中，孫連仲，王叔銘今晨偕飛石家莊視察，並指示機宜，當日下午返平，稍息即赴行轅謁李宗仁。

民盟確曾要求
參加首次普選

〔中央社本市訊〕民社黨徐傅霖氏昨日對記者證實，民盟羅隆基，章伯鈞兩氏，確曾挽請張君勱氏，向政府接洽參加普選。民盟某委員亦曾請徐氏向政府轉陳此事，惟徐氏認民盟堅不承認國大及憲法，致使其要求卒告失敗。

旅大視察團籌組中
下月初或可出發
鄭洞國等在京晉謁主席

〔本報瀋陽廿四日電〕行轅對旅大視察團之組織，現正籌劃進行中，團長可能由行轅副參謀長董彥平担任。

〔本報瀋陽廿四日電〕正式接收旅大前，我官員赴旅大視察之團體，近期可組成。聞下月初可出發。又據大連來人談，蘇軍曾向當地人民表示，中國政府將於五月一日接收旅大。

〔本報北平二十三日電〕[illegible]遂對記者談，接收大連，準備已達五月之久，並曾先後在京滬舉行座談會，慎重討論此次接收事宜，當根絕過去弊端。

〔本報南京二十四日電〕鄭洞國董彥平二十四日上午十時半晉謁蔣主席，報告東北軍事問題，據聞接收旅大已至決定性階段，鄭董等日內在京與各方接洽一切，數日後返瀋。

〔中央社瀋陽廿四日電〕軍息：㈠共軍近由烟台調來步兵三千餘，武裝齊備，分乘大帆船五艘，運抵大連登陸，北開金丹，齊房屯（普蘭店南十四公里）廣廟子等地。㈡遼南共軍積極增防，並徵集掘架隊，揚言於一月內攻陷普蘭店，惟觀其軍隊調動情形，係企圖頑抗國軍，苟延時日，以掩護其在旅大之破壞與偷運。

〔合衆社北平廿四日電〕據普蘭店訊，高級中共官員已命令其在大連之家屬於九日之內撤退至烟台。

大批糧食即起運
救濟旅大金糧荒

〔中央社長春廿四日電〕行轅經委會在長所購救濟旅大金州各地糧荒之雜糧卅火車，即將裝運出境。該委會前據旅大金糧荒，採購雜糧一百火車，分批運往瓦房店及普蘭店，並准由交通機關專撥車輛裝運。該會除在梅河口採購苞米二車，草豐購買苞米十二車，西安購買苞米五車外，並在長春購苞米小麥及馬架共卅車，在長所購食糧，預定由長裝運至普蘭店交卸，現正與市府辦理出境手續，短期內即可啓運。

林彪被刺斃經過
在共軍東北高級幹部會議席上
與李天佑意見衝突中兩彈畢命

〔中央社長春二十四日電〕共軍林彪被刺斃命一事，此間續獲經過詳情如次：上月二十八日，林彪在哈市召開東北共軍高級幹部會議，檢討今後工作方針，林彪主張作戰到底，李天佑則提出以下五項：㈠四外長會議對於中共事宜未能討論，㈡未能達到某國之要求事項，故今後對某國之援助無望；㈢四平街，德惠，九台，農安等戰役之損失過重，未能得一步之進展；㈣延安失守後，無勝利把握，㈤今後生活必需之物資，逐漸減少。依據以上情況，應即設法和平解決為宜。林彪對其各項未能答復，而謂李有反動之心，并謂，每次進攻，韓人先敗（按李為韓人），必係受李之指示，應依法嚴懲。斯時李之親信見李受窘，當向林彪突擊兩槍，中林小腹，林之衛士當將李之親信擊斃，即將林送哈爾濱市立醫院，該院未能診治，於次日轉送五道街猶太醫院，經該院院長勾基背夫施行手術後，延至一晝夜斃命，將屍置於該院地下室冰窖中，李天佑已被處死刑。聞繼林之職者為呂正操云。

美使館兩武官
自共區釋抵長

〔中央社長春廿四日電〕三月一日在長春東卡倫附近被共軍拘執達五十五日之美使館副武官芮克少校及柯林斯上尉，已於廿四日下午六時經共軍釋放，返抵長春。美駐哈爾濱總領事柯樂博，美駐華使館武官蘇爾准將，副武官柯滋中校等，由新一軍參謀長申麗等陪同，於廿四日午十二時半在德惠北松花江畔，按照共軍約定時間，手持白旗搖幌，隔岸共軍即以小舟渡過芮柯二人。渠等繼即與柯樂博總領事同乘吉普車沿公路至德惠，再換乘火車返長。中央社記者在車站曾與芮柯二氏及蘇爾准將晤談，據稱：渠等曾奉美大使命令，定今日返飛南京，在未謁見美大使陳述被俘經過及在共區所遭受之待遇以前，對外將不發表任何談話。據稱：芮柯二人被拘執之五日中，大部份時間均被拘於哈爾濱。記者目睹芮柯二人下車後精神尚飽滿，惟芮克額下鬍鬚橫生，似頗露在共區逗留期間之辛苦生活。

凌鴻勛等來滬
即赴東北視察

〔本報南京廿四日電〕交次凌鴻勛，交部路政司長薛福鈞，東北運輸總局局長陳延炯一行，廿四日下午三時由京搭車赴滬，候機赴瀋視察東北各地鐵路情形；兩週後可返京，然後轉歐，參加國際鐵道會議。

詹尼錫今抵滬
籌組聯合國辦事處

〔本市訊〕聯合國遠東派來華組織辦事處之代表詹尼錫氏，定今日下午乘機抵滬，其他辦事處人員，亦將陸續來華，但聯合國駐滬辦事處處址，迄今尚無着落，據悉：遠東經濟委員會會議，可能在兩週以內在滬揭幕。

共黨「邊區政府」
移綏德西雙湖峪

〔中央社西安廿四日電〕共黨「陝甘寧邊區政府」，刻移駐綏德西雙湖峪，連日調集神木，府谷，葭縣，吳堡，黃河渡船百餘隻，分向宋家川等渡口集中，並將所征「救國公糧」，趕運晉西北之興縣方面存儲。

中丹條約全文公佈

〔中央社南京廿四日電〕卅五年五月廿日簽訂之中丹關於取消丹麥在華治外法權及處理有關問題條約，業經國府批准，茲雙方批准約本，已於十四日下午三時半在外部正式互換，茲將該約錄後：

中華民國與丹麥王國，關於取銷丹麥在華治外法權，及處理有關問題條約。

中華民國丹麥王國，為補充一九二八年十二月十二日所締結之友好通商條約，並加強兩國素來之友好關係起見，決定根據平等互惠原則，締結本約，為此各派全權代表如左：

中華民國國民政府主席閣下特派中華民國國民政府外交部長王世杰。

丹麥王國國王陛下特派丹麥王國特命全權專使高福曼，兩全權代表各將所奉全權證書互相校閱，均屬妥善，議訂條款如左：

第一條　現行中華民國與丹麥王國間之條約或協定，凡授權丹麥王國政府或其代表實行管轄在中華民國領土內丹麥人民之一切條款，茲特撤銷作廢。丹麥人民在中華民國領土內，應依照國際公法之原則，及國際慣例，受中華民國之管轄。

第二條　丹麥王國政府在北平使館界，及在上海與廈門公共租界，如有任何特權，一概放棄。

第三條　㈠為免除丹麥人民個別或社團在中華民國領土內現有關於不動產之權利，發生任何問題，尤為免除各條約或協定之各項規定廢止，而可能發生之問題起見，雙方同意，上述現有之權利不得取消作廢，並不得以任何理由加以追究。但依照法律手續，提出證據，證明此項權利係以詐欺，或類似詐欺，或其不正當之手續所取得者，不在此限。同時相互諒解，此項權利取得時，所根據之原來手續，如日後有任何變更之處，該項權利不得因此作廢。㈡雙方並同意，此項權利之行使，應受中華民國關於征收捐稅征用土地，及有關國防各項法令之約束，非經中華民國政府之明白許可，並不得移轉於任何第三國政府或人民（包括公司及社團）。㈢雙方並同意，中華民國政府對於丹麥人民公司或社團持有之不動產，或租契，或其他證據，如欲另行換發新所有權狀時，中國官廳當不征收任何費用，此項新所有權狀，應充分保障上述租契或其他證據之持有人，與其合法之繼承人及受讓人，並不得減損其原來權益，包括契據內所載之各種條件在內。㈢雙方並同意，中國官廳不得向丹麥人民公司或社團，要求繳納涉及本約發生效力以前，有關土地移轉之任何費用。㈣本條第一款所指現有不動產權利之轉讓，所受之限制，中國官廳當秉公辦理，如中國政府對於所提出之轉讓，拒絕同意，而丹方利益關係人，希望中國政府收購該項權利時，中國政府當秉公平之精神，及為避免該利益關係之人民公司或社團之損失起見，當以適當之代價收購之。（未完待續）

共軍抽調十萬人回竄
泰安外圍起激戰
豫北戰事轉至安陽湯陰

〔本報濟南廿四日電〕泰安外圍之大戰廿三日再度展開，兩日來進行情況極為劇烈，共軍在泰安附近使用兵力四個縱隊，達十萬餘人，除分路攻擊泰安城東摩天嶺，城南萬里山外，其主力萬餘，廿二日夜由城東越過鐵路經泰安以西至肥城間之角池道郎一帶，廿三日亦發生激戰，國軍為確保泰安，分路應戰，官兵奮勇異常，迄廿四日晚仍血戰中，鐵路以西之公路交通現已告中斷，濟南至濟寧間長途汽車，廿三日開至萬德，因泰安戰事暴發，被迫折回，廿四日起該路汽車暫停開。

〔又電〕泰安週圍激戰有增無已，惟情勢已漸趨穩定，來犯之共軍為三、四、六及第十縱隊之一部約十萬人，於廿一日晚起分由山口范家鎮五龍口習縣一帶向泰安北東南三面猛撲，經國軍奮勇阻擊，戰至廿三日午，雖衆寡懸殊，但卒被國軍擊退，廿三日晚起，共軍續集殘部向泰安猛攻，其中北路第三縱隊一部復向隋家莊越鐵路線西竄，至廿四日晨已被國軍阻遏於肥城宅安間之道郎莊及角池一帶，計自廿一日至廿四日，共軍傷亡當在萬人以上。

〔本報徐州廿四日電〕國軍分三路直薄蒙陰，二十三日上午越過青駝寺之國軍，二十四日晨收復蒙陰東南二十公里之城莊。又城陽以北國軍，二十四日下午收復費縣北十公里之白彥，續向蒙陰推進。蒙陰以西共軍二十三日夜向天台山國軍襲擊，當被擊潰，俘獲共軍百餘。

〔中央社開封廿四日電〕豫北戰事轉至安陽湯陰間之東北方一帶，滑縣濬縣國軍，因戰略上之運用，已將該兩城自動放棄。

防衛青島之「鐵牆」完工

〔聯合社青島廿四日電〕經數千工人與兵士一個半月的緊張工作後，防衛青島的「鐵牆」終於完工，此一防綫長二十哩，西起城陽，東北迄即墨，兩地為青島半島之孔道。沿綫有數百碉堡，並有複雜之壕溝與地道。警備當局稱：此綫完成後，青島不懼共軍之攻擊。警備司令丁治磐將軍在抗戰時以保衛湘口聞名，最近曾招待地方官員與記者團實地參觀防綫。

第一流名烟：自由地

大東南烟公司出品

實於刺激性趣味性的大衆讀物
消閒叢書
第一種 愛情的跳蚤 馬揚編著
第二種 某小姐秘記 羅蘭著
三六出版社

張羣啓事（一）
猥以疏材，謬膺重任，自維棉薄，祇懼弗勝，加以時局多艱，政務繁重，竭力以赴，猶虞弗及，重維陶公惜陰之訓，舉凡讌集酬酢之事，謹此辭謝，屬在知交，當蒙深諒，不以為慢也。

張羣啓事（二）
羣以薄植，備位中樞，當此國步艱難，端賴賢才共濟，惟現時人事制度日臻完密，機關編制限制甚嚴，其有各方推荐，或遠來需次者，實苦無從延攬，有負盛心，敬布鄙忱，惟希亮詧。

五層樓酒家股份有限公司啓事
本酒家經於四月廿一日召集股東大會改選董監，成立新屆董事會，今後業務方針力求改善，務使顧客滿意，敬希各界仕女賁臨指教為荷。
董事長 毛楷民　常務董事 施善再 顧雲洲 劉策余 許繼華 許靜仁
董事 陸子和 江旭華 鄭源興 鄧仲和 張仲明 聶康 朱澤生 宣辰生 唐慶培 袁孟德
常駐監察人 沙飛　監察人 應斐章 謝禾泉
總經理 施善再　副總經理 顧雲洲　仝啓

小日報 昨已復刊
開報界未有之紀錄　特闢一欄登刊郵鈔講座珍聞
名譽主編 周今覺　主編 范廣珍
特約撰述（以姓氏為序）[illegible]
八大名著逐日連載：劫後（包天笑）燕子春燈（劉雲若）柳湖俠隱（還珠樓主）豆腐味（李阿毛）鶯堂春（王小逸）傷心事（張愛玲）留美花架（徐叔園）離騷經（陳靜廠）
政海秘聞 大膽揭發　社會病態 痛下針砭　藝壇豔秘 風趣雋永　幽默小品 深刻潑辣　戲劇版　荒江女俠彈詞

南通顧爾鏜啓事
本人於去年六月間由渝復員來滬，對於家中田地房產，未暇顧及，所有顧積善堂二房產業，凡在抗戰勝利以後以顧永樑合記名義出售而未經本人同意並簽押者，概作無效。

徵求打包機
茲徵求油壓打包機一部，開列價目，及機器所在地，以便看貨，成交接洽處：南京路哈同大樓一二三號袁洽

鄞縣東鄉殷家灣鄭氏宗祠修譜通告
吾族宗祠於民國二十六年曾經第三次纂修，適因戰事發生，族人多離散，遺漏不周在所難免，茲經宗長各房長提議續修譜牒及修葺祠宇，勢不容緩，復經旅滬宗人開會討論，一致贊成積極進行，茲自五月起設立譜局開始採訪，凡我族人散居四方者，將世系丁口婚嫁生卒承繼配葬傳誌文獻等詳細事實列表填明來局，俾便彙編，並限國曆八月底前截止，幸勿延誤，特此通告。駐滬辦事處備有世系表可向索取，白克路同春坊七號頤成電業廠，時間下午三時至六時。鄞縣殷家灣鄭氏宗祠譜局啓

朱培芝為次男保堃 汪瑞欽為小女美貞 訂婚啓事
茲承梁敏發胡渠澄兩位先生介紹，謹詹於國曆四月廿六日下午假座康樂酒樓舉行訂婚典禮，恭請王曉籟先生證明，特此敬告親友

顧書勳為三男慶禔訂婚啓事
謹詹於民國卅六年四月廿五日為三男慶禔與黃元珍小姐在滬訂婚，特敬告諸親友

王宋家域謝啓
昨為孫女雲岫結婚，猥承諸親友高軒蒞止，復荷寵錫隆儀，稠疊銘感五中，惟是招待不週，良深歉仄，專肅申謝，諸希垂察。 王昌辰

創辦十年 省錢省時 上海第一家 中國集團結婚

（十一週紀念）慶祝 更換全新禮服

新樂生活部經理 民家集團結婚 新生活大禮堂 陳醒民大律師 新新洋服公司

創辦最早 同業領袖 大來集團結婚 方治先生

葛維庵啓事
鄙人係前五層樓酒家發起人，推選為常務董事，今本月廿一日召開股東大會改選董監後，即與該酒家一切事務，鄙人概不與聞，並不負絲毫責任，恐外界不明，特此鄭重聲明。

夏金甫啓事
鄙人近以年邁力衰，不任繁劇，即日起辭去上海市海味雜貨商業同業公會理事長一席，特此聲明。

[illegible]畫展
日期：廿日—廿六日　地址：南京東路三四一號中國國貨公司二樓　中國藝苑

宵丹軒藏古今書畫展
日期四月廿五日至三十日止　地址成都路470號　中國畫苑

上海市立格致中學 晉元中學 第一女中 緝槼中學 聯合通告抗戰期間畢業學生調換畢業證書啓事
凡係民國31,32,33,34年上期高中畢業者，即日起至五月三日止攜帶最近二寸半身照片二張連同前發畢業證明書來校登記，由校彙合呈報教局調換畢業證書，逾限不予受理，此啓。

駐華使館發言人宣布 美貸款政策不變 一部份已貸華說不確

〔法國新聞社南京廿四日電〕此間美國大使館發言人頃宣稱：美國對於將來給予中國五億美元貸款一項政策，並未改變。該發言人對所傳已有一部份借款界予中國及已放棄原來之政治條件等說，表示懷疑。中國政府方面人士亦謂，關於美國改變對華貸款政策一說，並無所知。彼等雖未作正式否認，但對於已有一部份貸款界予中國一節，不信其為可能。

〔又電〕據此間報載財政部某高級官員所發表之談話稱：關於美國指撥中國之五億美元借款，政府現正在草擬用途之詳細計劃，將於六月卅日前提交華盛頓。此項計劃業經蔣主席批准，貸款大部份皆將用於交通設備方面。此種借款條件㈠此項借款必須用以購買美國所欲輸出之物品，㈡中國政府必須提供用途之具體計劃。又據報載，中國將要求美國給予超過五億美元之援助數額，自六億美元至十億美元，俾可用以完成戰後之復興計劃。

美對華服務社 擴展援華計劃

〔中央社紐約廿四日電〕美國對華聯合服務社，刻在此展開一九四七年援華計劃，並擬在本月卅日宴請美第四軍軍長魏德邁特時募足八萬美元。該會華盛頓委員會主席為李却德，將於本月內極力推行此項工作。按華盛頓區於一九四一年預定捐款七萬元援華，但該年竟捐得一百卅五萬元，該會執行委員會委員有副主席范德毅列夫將軍，前美駐華大使詹森，美眾議員楚德夫人及我駐美大使館參事陳之邁等。

陳儀答記者詢問 台公署趕辦移交 綏靖工作本月底可完成

〔中央社台北廿四日電〕陳儀今日下午三時於記者招待會上答覆如下：

（問）外間批評公署在政治方面太寬，經濟方面太緊，陳長官意見如何？

（答）中央認為台省淪陷半世紀，情形異於他省，決定對於曾於日本時代參加皇民奉公會之份子不予追究，因此政治方面不得不寬。至於經濟方面，各人看法不同，余認為並無錯誤，且處於既不能請求中央補助經費，又不擬增加人民賦稅之無可奈何情形下，倘不經營公營事業，財政全無辦法，建設工作亦難推動，則台灣必無今日之局面，且余對於民營事業並未忽視，原擬開放公營公司股票，並着重補助民營事業。

（問）目前治安問題如何？

（答）全省治安無慮，現僅台北較差，其他縣市稅收已見恢復，盜竊亦少，潛匿山野之暴徒人數已不多，青年學生均已歸來，全部綏靖工作，四月底可望完成。

（問）前曾參加二二八事件現已悔過自新之省縣市參議員，是否仍可為參議員？

（答）正在研究，現無可告。

（問）魏主席何日來台？

（答）一兩週內可來台，此間在趕辦移交手續。

魏道明日內赴任

〔本報南京廿四日電〕白崇禧於廿四日下午七時，宴台省新主席魏道明。聞魏氏日內即赴任。此間台籍人士日來曾數度訪魏。

主席蒞中訓團 對軍官團訓話 陳總長召開討論會

〔本報南京廿四日電〕蔣主席廿四日十時蒞中訓團，對軍官團全體學員訓話，訓勉有加。又陳總長廿四日下午二時亦蒞中訓團，召軍官團學員開討論會，下午五時半始散。

國際郵政會議 我已派定代表

〔中央社南京廿四日電〕國際第十二屆郵政會議，下月六日在巴黎舉行，我國代表已決定為錢泰、汪一鶴、劉承漢、梅鼎四人，錢泰為我駐法大使，刻在法京，汪一鶴為郵匯局保險處長，現正在美考察，將由美前往參加。劉承漢為郵政總局聯郵處長，梅鼎為該局視察，兩氏近正趕辦出國手續，即可成行。

港禁止黃金入口 民間黃金均須售與政府

〔中央社香港廿四日電〕香港財政司頃發表通告，宣佈此後不准黃金入口，並取消一切已發出之許可證。通告中提醒公眾，根據防衛條例，凡住於香港有權買賣黃金之人民，均須將其黃金按照官定價格，出售與港政府。

京滬杭及津浦區 運輸業在京請願

〔本報南京廿四日電〕京滬杭津浦區運輸業代表請願團，頃分向交部、社部、政院、立院、監院、參會等機關請願，其目的在：㈠請撤消鐵路貨運營業所，維護各代表團體數十萬人之生計。㈡請設法添備有迄運貨車，簡化收運手續，優待運商。其所持理由：㈠路局設立貨運營業所，擬車裝運等均在優先，淡視運商。㈡加掛混合車備受限制，且須增加車價。㈢該所對鐵路分派之車輛，可以享受五分之二之權利，運商則否。㈣該所對卡車商之出入貨場，以數倍價索運商繳牌照費等。

閩省普降甘霖 產糧區旱象可免

〔本報福州廿三日電〕日來因變性西伯利亞氣團侵襲華南，與海洋氣團接觸，致閩省普遍降雨，據報：閩產糧區各縣兩日來霖雨持續，農民咸慶甘霖普降，旱象可免，春收有望。榕市兩日來大雨不停，雨量達八十公釐，氣溫突降。

法機炸越地下軍 華僑百名被炸斃 高副領赴出事地點調查

〔路透社西貢廿四日電〕據未經證實之報告稱：法空軍於週末轟炸西貢西南七十哩處交趾支那越盟地下軍據點所在處之文蓮省，並將文蓮村內之華僑約一百名炸斃，其中有婦孺若干，法方稱係投彈錯誤，此間中國領事署已接獲報告，已派副領事高君赴出事地點，調查死傷確數及華僑財產損失情形。

香港郵局被炸 檢獲共黨組織名片

〔路透社香港二十四日電〕香港郵政總局邊門，昨夜有土法製造之炸彈一枚爆炸，門窗被損，人口無恙。事後在爆炸處檢獲名片，上有「瓊南解放軍」字樣，此乃在海南島活動之一共黨組織。

解交溥儀珍藏 美軍官獲獎狀

〔中央社天津廿三日電〕駐津美海軍陸戰隊加里上校，凡薛納中校，海軍克里奕少校，前於去年七月十八日在津市張園發現溥儀珍藏廿一箱，解交我當局，經市府呈報中央後，行政院頃特以獎狀各一幅，分贈三氏，廿二日由杜市長建時代表蔣主席於官邸授贈，當由駐津美海軍陸戰隊第一師司令何華德將軍代表接受。

反稅會九十八團體請願 港修正直接稅法 稅率仍舊課稅部份減少

〔中央社香港廿三日電〕港九各界反對直接稅委會，廿三日下午通過電呈英殖民部，請求令港府停征直接稅。該委會並定廿四日午召集參加反稅運動之九十八團體代表，赴港督府及立法局請願。

〔路透社香港二十四日電〕由於華商之反對直接稅制度，及彼等之定於今日向港督請願，港政府對向立法議會提出之直接稅法已有修正，標準稅率仍為百分之十，惟個人津貼自每年五千元增為七千元，妻子津貼自每年四千元增為五千元，子女津貼每第一及第二名每名每年二千元，第三及第四名每名每年一千元，第五名起每名每年三百元，上述各項津貼，均免課直接稅，此外財產修理津貼亦定為收入之百分之二十可予免稅，未修正前估計每年直接稅收入可達二三，○○○，○○○元，修正後由於課稅部份減少，稅收自必大減，尤以薪給較低者受惠最大。

〔路透社香港廿四日電〕華人反對直接稅委員會之代表團，於今日午刻謁港督楊格，遞呈請願書，其內容當與昨日該會致英殖民部大臣瓊斯之函相仿，其中表示華人並不反對徵稅之原則，惟覺徵收方式與中國習慣不相符合，聞港督已允由立法委員會討論此事。按反對直接稅委員會大多係華商商會委員。

國防部勞軍團 由魯南抵西安

〔本報西安廿四日電〕國防部勞軍團一行卅餘人，由魯南抵此，因陝北公路沿途氣象惡劣，故暫留西安慰勞防軍，晴朗後擬下月初赴延安。

日本首批賠償物資 分配數量未決定 盟軍總部賠償專家否認滬傳說

〔中央社東京廿三日電〕上海方面前傳中國將獲得首批賠償物資中之六百噸物資，包括機器工廠，化學工廠，及造船廠各一所，盟軍總部賠償專家認為此種傳說，尚嫌過早，賠償專家指出，刻尚未決定對於要求賠償各國之分配，惟一般均知中國將自百分之卅臨時賠償中獲得半數。盟軍總部人員告中央社記者謂：作為初步賠償之工廠名單，即將擬就，不久即可決定分配。盟軍總部賠償專家並認為上海方面所傳中國交通部已集中船隻，準備運輸賠償物資一節，過份樂觀，彼等並告記者謂：日本工業設備之拆除，裝箱及運輸，尚未開始，日人尚須數月始克就擬其工廠設備，及將其運至各港口等待啟運。

青島頤中烟廠停工

〔聯合社青島廿四日電〕此間頤中烟廠現已停工，此乃內戰對於商業之第一悲劇。該廠即戰前之英美煙公司，設立三十年以上，平時雇工約二千人，戰前所出各牌香烟，行銷華北，遠及陝西與甘肅，戰時在日軍管理下亦未停止生產，戰後該廠交還原主，完整無缺，目前之所以被迫停工，一因膠濟鐵路被中共軍破壞，切斷對山東內地之銷路，二因上海與美國捲烟源源流入青島，奪去該廠出品之市場。但廠方尚未解散職工，仍發給生活費。

各地通訊

鎮江 蘇省府近據密報：蘇北各縣銀樓業有非法搜購飾金，每兩七十萬元左右者，並在清江浦一帶秘密收買，廿四日特電令各縣府，切實查禁。

武進 本邑北鄉埠頭姚村一帶，近又有一部份散匪流竄，錫武澄三縣聯防會緝獲由蘇北潛來匪徒謝平一名，嫌疑犯錢榮大等四名。

六安 北門外小竹市街劉姓家，十七日下午二時午炊不慎，發生火警，東西延燒，直至傍晚始熄，計西燒至震近街橋頭，東燒至大王廟數化街，長約二里餘，房屋千餘間盡成灰燼。

海州 本縣第三區乾峯街於十八日夜間突被匪徒二百餘人包圍，自衛隊被迫撤出，匪遂入街內，將選民趙宜公等八人擄去。

丹陽 本邑在鄉軍人會於二十二日正式成立，會長羅宏洲，副會長古冠球。

吳興 旅滬錢商業榮初，為發展桑梓教育，特將自置良田五百九十七畝另，全部捐助菱湖私立青楓中學，充作基金。

閔行 閔行浦江頭成立輪渡，有乙型登陸艇一艘，專供汽車渡浦之用，渡浦汽車每輛徵收國幣壹千元。

南通 第五區近發現有光復會之團體，在南郊一帶活動，區署派員訪察，將一何秀春者傳案問話，以跡近招搖，現已勒令停止活動。

嘉興 縣府廿二日下午召開平米價會議，決舉辦存糧登記，並規定本縣米價不得超過上海米價九折，標售賑穀及糧貸押米均禁外運。

日運台戰犯漢奸 將移送滬蘇審判

〔中央社台北廿三日電〕日前由日輪「橘丸」號押解抵台之日本戰犯六人及潛匿日本之漢奸十四人，係由我國駐日代表團所拘捕者。聞日本戰犯將移送上海第一綏靖司令部軍事法庭審判，漢奸則將移送江蘇高等法院審理。

蘇嘉路刼案破獲

〔本報蘇州廿四日電〕蘇嘉湖長途汽車，於廿一日下午四時在升山途中，被穿草綠服之匪徒騎刦，損失五千萬元，茲業經蘇警局於廿四日破獲，主犯一名已落網，據供名郭良，並在其寓所抄獲原贓證多件，暨短槍三支，現正由蘇警局鞫訊中。

中華醫學會年會 五五在首都舉行

〔本報南京廿四日電〕中華醫學會定五月五日在京舉行第七屆年會，預定出席單位有青島，鎮江，無錫，北平，天津，廣州，香港，澳門，成都，武漢，貴陽，上海等十餘處分會，出席會員可達五六百人。大會目的重在宣讀論文，並於事先推定負責人，先期分三組研究：㈠醫事教育組，㈡醫師業務組，㈢醫事建設組，由戴天右，朱章賡，陳邦典等分任召集人。該會迄至廿四日止，業收到論文一一九篇。該會籌備會由中央衛生實驗院院長朱章賡任主委，中央醫院院長姚克方任招待組組長。

國大代表立法委員 選舉總事務所組織條例

〔中央社南京廿四日電〕立法院今日通過之國民大會代表，立法院立法委員選舉總事務所組織條例，全文如次：

第一條 本條例依國民大會代表選舉罷免法第十七條及立法院立法委員選舉罷免法第十七條之規定制定之。

第二條 國民大會代表及立法院立法委員選舉總事務所，直隸於國民政府，其職務如左：㈠關於辦理選舉之指導監督事項，㈡關於選舉法規之釋明及各種關係章則之擬撰事項。

第三條 國民大會代表及立法院立法委員選舉總事務所，設左列各組：第一組，第二組，第三組，第四組，第五組，第六組，法制組，文書組，庶務組。

第四條 第一組設左列二科：第一科掌理江蘇，山東，浙江，南京，上海，青島各省市之選舉事項；第二科掌理安徽，江西，福建，台灣各省之選舉事項。

第五條 第二組設左列二科：第一科掌理河北，河南，北平，天津各省市之選舉事項；第二科掌理湖南，湖北，廣東，廣西，廣州，漢口各省市之選舉事項。

第六條 第三組設左列二科：第一科掌理雲南，貴州，西康各省之選舉事項；第二科掌理山西，陝西，四川，西安，重慶各省市之選舉事項。

第七條 第四組設左列二科：第一科掌理新疆，甘肅，寧夏，青海，察哈爾，綏遠各省之選舉事項；第二科掌理熱河，遼寧，安東，遼北，吉林，松江，合江，黑龍江，嫩江，興安，瀋陽，哈爾濱，大連各省市之選舉事項。

第八條 第五組設左列二科：第一科掌理蒙古西藏邊疆地區民族，及內地生活習慣特殊之國民之選舉事項；第二科掌理僑居國外國民之選舉事項。

第九條 第六組設左列二科：第一科掌理全國性職業團體及婦女團體之選舉事項；第二科掌理省市職業團體及婦女團體之選舉事項。

第十條 法制組設左列三科：第一科掌理關於選舉法規之釋明，各種關係章則之擬撰，及關於選舉訴訟事項；第二科掌理關於選舉法令，文書之徵集整理事項。

第十一條 文書組設左列三科：第一科掌理文書之撰擬繕校等事項；第二科掌理檔案之保管，印信之典守及會議事項；第三科掌理電報之譯。

第十二條 庶務組設左列三科：第一科掌理公物之收發保管及財產登記，員工福利事項；第二科掌理經費之出納保管事項；第三科掌理採購修繕及不屬於其他各科之事項。

第十三條 國民大會代表及立法院立法委員選舉總事務所設委員會，置委員三人至五人，並指定一人為主席，均特派；綜理全所事務，指揮監督辦理全國選舉事宜。

第十四條 國民大會代表及立法院立法委員選舉總事務所，置總幹事一人，副總幹事一人，組長九人，均簡派；幹事五十四人，其中八人簡派，餘薦派，科長二十一人薦派，助理幹事六十九人，事務員四十六人，均委派；各承長官之命辦理本所事務。

第十五條 國民大會代表及立法院立法委員選舉總事務所，設參事六人至九人，由本所商同有關各機關長官，就高級職員中調充之。

第十六條 國民大會代表及立法院立法委員選舉總事務所，為指導調查全國各選舉區辦理選舉情形，設視導員六人，由國民政府簡派之。

第十七條 國民大會代表及立法院立法委員選舉總事務所，得酌用雇員。

第十八條 國民大會代表及立法院立法委員選舉總事務所，於必要時得經委員會之決議，增設幹事十八人至二十人，助理幹事十五人至卅人。

第十九條 國民大會代表及立法院立法委員選舉總事務所，設會計室，置主任一人，受委員會之指揮監督並依法律之規定，辦理會計統計事項；會計室需用佐理人員名額，就本法所定人員名額中分配之。

第二十條 國民大會代表及立法院立法委員選舉總事務所，設人事室，置主任一人，依人事管理條例之規定，辦理人事事項。

第廿一條 國民大會代表及立法院立法委員選舉總事務所辦事細則，由選舉委員會定之。

第廿二條 本條例自公布日施行。

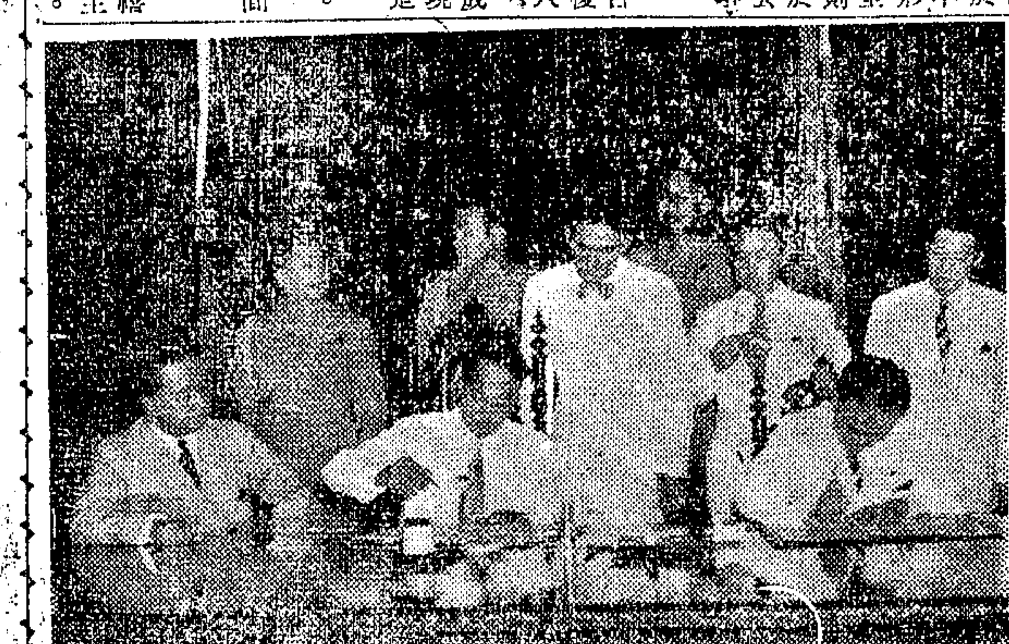

中菲友好條約在馬尼剌簽字。中坐者為菲總統羅哈斯，右為我代表陳質平公使，左為菲負責談判之副總統兼外長季里諾（馬尼剌美國新聞處照相館寄）

社論 從華萊士的演辭說起

美國前任副總統華萊士，週遊歐洲各國，到處發表演說，抨擊杜魯門總統所採取的政策，並危言聳聽，謂第三次世界大戰已不可避免；不僅在歐洲各國發生深刻的印象，就是在美國國內也引起了嚴重的反響；我們從這些爭論中去看世界現勢，更覺得眼花撩亂；但法國社會黨領袖勃魯姆前天在人民報發表一文，表示其對於世界現勢的觀點：一則以為美國不願戰爭，第三次大戰不致爆發；另一則認為華萊士與杜魯門總統意見不同之處，祇在方法方面；而其目的則一，大家都締造並鞏固世界和平。我們覺得法國社會黨領袖的見解，和我們對於世界現勢的看法，頗多不謀而合之處，近來輿論界對於國際問題的意見，似乎也非常龐雜，有正視現實加以檢討的必要。

這幾天來，可以說是國際上最黯淡的時期，在莫斯科，四國外長會議陷於僵局，不能自拔，行見不歡而散；使嗷嗷渴望和平的人士，莫不感到心灰意懶；在華盛頓，日來參眾兩院討論援助希土兩國的計劃，充滿了反共產主義的氣氛，展望美蘇關係，亦有每況愈下的趨勢，雖不能謂戰機迫於眉睫，但這樣演變下去，對於世界和平，終是有害無益的。所以怎樣始能促成美蘇兩國的釋嫌修好？又怎樣締造世界和平始獲得成功？確是當前最嚴重的問題，亟待各國政治外交家運用其政治的智慧，謀得合理的解決。

華萊士在英，法，瑞典，挪威，丹麥等國京城，接連發表了好幾次的演說，我們綜合其演詞的大意，可以分為兩點：㈠美蘇之間的矛盾愈演愈深，杜魯門總統所採取的現行政策，有使世界再度發生戰禍的可能；㈡美國在聯合國機構之外援助希土兩國，足使此等國家脫離聯合國，而採取為美國所認為滿意之政治行動。其實上述兩點，還是一個問題，換言之，在華萊士心目中，終覺得杜魯門總統所採取的外交政策，是一種具有危險性的反蘇政策，不僅不能引導世界走上和平繁榮的坦途，反而有使世界走向戰爭毀滅之虞。但是我們檢討一下，在大戰結束以來的美國外交策，其基本的目的，在求世界的和平與繁榮，其所採取唯一的途徑，就是儘量增強聯合國機構的權威，凡是有利於世界和平的事情，均為杜魯門總統所樂為者，凡是足以削弱聯合國機構權威的事情，都是杜魯門總統所不願聞者。華萊士的指摘杜魯門政策，我們在第三者看來，並沒有充分的理由；而且我們十二分的相信，華萊士固然希望美蘇諒解，恢復戰時聯肩作戰的精神，共同締造世界和平；就是在杜魯門總統本人何嘗不希望蘇聯的諒解與合作呢？馬歇爾國務卿不辭勞苦前往莫斯科，千方百計，務使美蘇兩國對於德奧問題能成立協議，就是一個絕好的證明。華萊士前天在巴黎說：『美國領導世界走向和平繁榮，是她的職責所在』；記得杜魯門總統於本月初也曾向民主黨演說：『美國對於締造世界和平，責無旁貸，故對於各國人民之自由遭受危險者，均應負有援助之責。』可見華萊士與杜魯門總統，在目的上是完全一致的；並沒有不同的地方。所不同者，僅在美國為欲達到此目的所採取的方法而已。很明顯的，杜魯門總統對於蘇聯，已不惜採取強硬政策，而且認為『美國為負起締造世界和平的責任起見，必須保有充分之軍事力量。』使世界各國相信，美國決意依照其責任行事。』此在華萊士則認為這種強硬政策，徒然增加蘇聯的倔強，決不能獲得蘇聯的諒解；如果長此下去，則第三次大戰就不可避免。所以美國對付蘇聯，究應採取強硬態度呢？抑或採取綏靖政策，事事與蘇聯妥協，處處滿足蘇聯的要求？這兩種辦法，究底是那一種為走向和平的大道？至少在目前，誰也不能逆料的。我們回憶一下第二次大戰爆發的經過，誰也不能否認，民主國家的荏弱無能，以及英國保守黨內閣對侵略者採取綏靖政策，是第二次大戰爆發的近因。所以我們對於華萊士的主張，在原則上雖表贊同，但對於其所欲採取的方法與途徑，實在不敢苟同；好在華萊士也有自知之明，他在巴黎也說：『余現所工作之目標，必為美國人民所贊同；但對於獲致和平之途徑，則大半與余意見不同。』

我們站在第三者的立場，說句公平話，美蘇關係演變到這個地步，決非片面一國所造成的；今後要使兩國重修前好，也不是片面一國所能促成的。所以勃姆也說：『兩國友誼的增進，有賴雙方的努力，何況美蘇關係的癥結，乃在思想的不同與利害的衝突；如何消除思想上的分歧？如何謀得利害的一致？決非空言與蘇聯諒解所能奏效的。』

現在世界各國，尤其是美國，加拿大，土耳其，希臘等國，都在那裏設法防範共產主義的深入人心了；是非得失，在目前是不能妄下判斷的；不過我們終認為防範，是一種消極的措施，而是一種正本清源的辦法；我們要防制共產主義思想的蔓延，最重要的還在切實改良經濟制度，使大多數人民的生活得以改善。不過美國一面積極援助希土兩國，以防制共產主義勢力的侵入；而另一面，對於遭受共黨公然以武力作亂的中國，却並不引以為憂；甚至對於早已指定貸與中國的五萬萬美元，仍是『撥而不付』。使我們對於美國政策的統一性，不能有所懷疑。美國不能成為繁榮的孤島，美國既知防範國內共產黨的活動，且欲援助希土兩國抵抗共產主義勢力的侵入，對於現正面臨共黨威脅的中國，不論為中國計，或為美國本身計，均有積極予以援助的必要。

要聞簡報

▲南京電 美大使司徒雷登博士原定廿四日晨飛漢訪問，因氣候關係，改定廿五日啟程。

▲本市訊 中國農民銀行暨中央合作金庫常事長陳果夫氏，昨日下午一時卅分，乘車返京。

▲本報杭州電 浙五區行政專員姜卿雲辭職照准，由十一區專員鍾詩傑補任。至十一區專員公署，定五月底前撤銷。

▲北平電 美太平洋艦隊司令鄧發德上將，廿三日自津來平遊覽名勝，廿四日晨飛東京。

▲本報重慶電 鄧代主席錫侯日內即將偕同保安處長王元暉赴京。川省府人員將調整，聞秘書長李伯申辭職，將由吳景伯繼任。

▲本報蘇州電 據悉：司法行政部將於本年底截止檢舉漢奸，即被害人告發及檢察官追訴亦不再予受理，各地法院審理漢奸案件，並須限於本年底終結。

▲本報濟南電 魯省府決增設新聞處，王耀武主席已電呈政院，保薦此間山東新報社社長若君任處長。

▲東京電 長崎華僑區域昨夜失火，燒去房屋六十所，火首為天鳳館菜館。

▲本報福州電 榕市地院頃發生人犯越獄事件，當場被槍擊斃犯一名，另殺八犯三名在逃。

▲本報太原電 晉縣長考試廿三日放榜，取李恕軒等七十七名，唯一女性周致齊亦入選。

▲本報昆明電 昆市外勤記者組成之滇南參觀團一行四十四人，定廿六日出發。

▲本報西安電 陝保安司令部向參議會報告，七個月來辦理烟毒案達二七五四件。

▲本報南京電 國防部所屬各機關部隊學校之官佐士兵，定五月一日起換著夏季服裝。

中國匯昶菸草股份有限公司啟事

本公司籌備業已就緒，已於四月一日開始正式營業，現因原址不敷應用，於本月二十五日遷移至北京路八百號祥生大樓三樓照常辦公，務請新舊顧主時賜教益，無任歡迎

地址 北京路八〇〇號祥生大樓三樓 電話九五九五九號

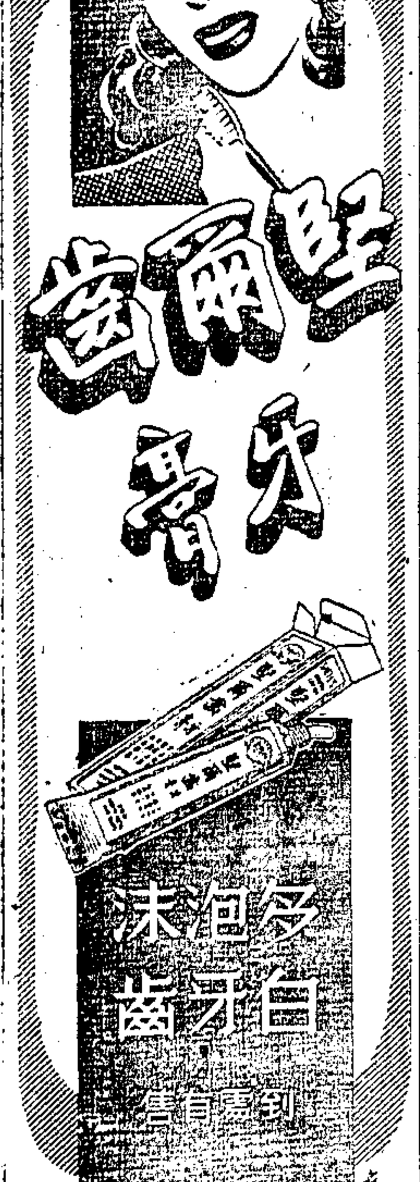

為中國通商銀行創立五十週年紀念發起將賀儀折送現金移充清寒獎學金啟事

中國通商銀行創立於前清光緒二十三年，為吾國首創之銀行，占金融史之第一頁。本年四月廿六日欣值該行五十週年紀念，[illegible]

發起人 徐寄廎 秦潤卿 沈日新 壽毅成 金潤庠 潘公展 李馥蓀 徐學禹 吳蘊初 葛傑臣 仝謹啟

全國銀行 首創第一

中國通商銀行 創立五十週年紀念

紀念儀式 定於本月二十六日下午二時假座泰興路麗都花園舉行紀念儀式 恭請 各界光臨指教

紀念存款 自本月十五日起為優待存戶起見定存一月給息七分每戶自五十萬元起一千萬元為限

獎學基金 撙節酬酢費用籌撥獎學金一億元充清寒獎學金資助大中學清寒優秀子弟辦法另行公佈

總行：上海中山東一路（外灘）七號

儲蓄信託部：上海河南中路三九〇號

本埠分支行處

中山東一路 中山東二路 中正東路 林森中路 南京西路 江浦路

外埠分支行處

南京 無錫 杭州 寧波 西安 天津 蘭州 天水 寧夏 重慶 成都 自貢

開會四十五日一無成就
外長會議宣告結束
各國代表團紛紛啓程返國

〔本報訊〕倫敦廿四日廣播：馬歇爾頃已決定在今晚結束外長會議，已命美國代表團第一批人員於廿五日下午啓程回國。末次外長會將對奧國問題作最後一次會談，並決定下次外長會議之地點及日期，大約今年秋間在紐約舉行。馬歇爾將於廿五日晨乘其自備飛機返美，法國代表團擬乘之火車已於一天前準備就緒，倘會議能提早結束，即將於今夜動身。英國代表團之火車將較法國代表之火車遲開廿四小時。又訊：外長會議今夜結束時，史達林將在克林姆宮款宴各國代表，以示餞別。

〔合眾社莫斯科二十四日電〕四強外長會議已於廿四日無結果而散。美國務卿馬歇爾於廿三日發表文告，嚴詞譴責蘇聯，使歷時四十五日之外長會議一無成就而失敗後，遂決定結束本屆毫無結果之外長會議。馬歇爾已宣佈其離蘇京之意，并命令第一批美國代表團於二十五日離蘇京。馬歇爾之決定，乃公開承認本屆外長會議全面失敗。按本屆會議之召集，目的原爲草擬對德與和約。四強早已放棄其擬致對德和約之努力，其主要之障碍，殆爲蘇聯堅持自德國現有生產中提取賠償，及大規模撤移德國產業，并對和約完成後之德國政體，亦未能獲致協議。對奧和約談判之決裂，乃由蘇聯堅決支持南斯拉夫要求奧國割讓領土，以及蘇聯對奧境德國財產要求所引起之爭執。

〔聯合社莫斯科廿三日電〕外長會議今日耗時最久，亦最熱烈，重大問題仍均議而未決。四外長同意於明日試謀結束會議。美國務卿馬歇爾指斥蘇聯妨害對奧和約與美方建議之四國解除德國軍備公約，據稱，如若對奧和約在九月間聯合國大會開會前不能完成，美國贊成將整個問題移交聯合國大會。關於對奧和約中主要條款及四國公約，西方三國見解一致，蘇聯獨抱異議。莫洛托夫拒絕四國公約，乃以修正方式列入四國間對德國問題之幾乎全部重要爭端。本人僅願聲明一點，即美國政府極願重表示，認爲此舉「無異蘇聯政府拒絕該一公約」是也。蘇聯外長莫洛托夫答稱：美國企圖強迫其他各國簽署其草約，而不許作修正。美國代表團之意毋寧可謂「欲以一種更狹隘之新協定替代波茨坦與雅爾達兩協定」。英外長貝文與法外長皮杜爾則設法緩和美蘇爭執。貝文插語稱：「如有人發起建築東西雙方間之橋梁，最好不加以阻撓」。馬氏復力言自倫敦外長代表會議以來，蘇聯對於奧地利和約迄未有何新建議。蘇聯代表團嗣後表示之意見，非惟未能縮小吾人間之爭論，反而擴大之。最近數日討論對奧和約之三次秘密會議，完全失敗，其惟一建設性舉動乃蘇聯同意英國提案，在明年底以前將所有戰俘交還德國。

〔法國新聞社莫斯科廿三日電〕英國外相貝文今晨與法國外長皮杜爾會晤。據消息靈通人士談稱：此兩外長會討論及下次四國外長會議之日期及地點。貝文外相擬成下次外長會議在日內瓦舉行。又悉：法國代表團原定於明晚啓程返國，茲已展緩至後日啓程。

對德各項重要問題 留待下次會議討論

〔法國新聞社莫斯科廿三日電〕四國外長會議於本日午後五時三十分，討論外長會議所提出之統計表，並再將會議之缺陷加以檢討，成立下列各項決議。㊀將下列各項問題，交還外長會議繼續加以研究：（甲）關於德國邦政府組織之一切問題；（乙）關於對德和約規定賠償程序之一切問題。㊁將下列各項問題交還柏林盟國管制委員會辦理或發議：（甲）四強對於德國解除武裝，肅清納粹，政治民主化，交換人口以及厲行勘定疆界所同意之方針，應即逐一實施；（乙）將四強對於上述五項問題意見不同之點，重衍加以研究；（丙）外長會議對於一九四七年三月清理普魯士邦之立法已予以批准，亦將通知柏林盟國管制委員會。㊂關於所有一切德國經濟問題，例如經濟統一，工業水準以及賠償問題等，暫不討論，留待下次外長會議討論。此外，並請盟國管制委員會就上述三項問題，提供報告書。㊃關於德國疆界問題，亦留待下次外長會議討論。

美眾院亦將通過援助希土案

〔合眾社華盛頓廿三日電〕美眾院外交委員會主席伊頓頃表示信心，眾院將步參議院後塵，通過援助希土方案。

〔聯合社倫敦廿三日電〕外務次官麥克尼爾今日在下院答復質問稱：英國反對由聯合國機構監察美國援助希土之議，因此舉殊欠公允。在此種情形下，要求監察，而對他國給予歐洲各國以類似之援助時則否，實爲一種刺激性的歧視。

美軍艦多艘 將讓與希臘
目的在增強希海軍實力

〔法國新聞社雅典廿三日電〕頃悉：希臘海軍部長威尼才洛斯將與美國駐希臘海軍參贊史奈根海軍上將，共同研究增強希臘海軍實力之方法。聞美國將以掃雷艦十艘及驅逐艦二艘讓與希臘云。

巴爾幹調查會 文件神秘失蹤

〔法國新聞社成功湖廿三日電〕聯合國秘書處頃宣佈：聯合國巴爾幹調查委員會所有之文件，在自希臘往土耳其途中神秘失落，不知所在，詳情不明。

朝鮮問題僵局如難打開 應召開四強會議
傳英政府支持我國主張

〔中央社倫敦廿三日電〕據消息靈通方面人士透露：英政府將支持中國之建議，即主張朝鮮美蘇當局之僵局如不能打開，則召集四強會議（美蘇英中）討論朝鮮問題。同時倫敦泰晤士報發表朝鮮駐英代表團領袖林炳稷致該報編輯之函件，林氏建議美蘇雙方現應同時撤退駐軍而不再彼此爭持，然後朝鮮召開全國選舉建立本身之政府。

〔合眾社華盛頓廿三日電〕消息靈通人士今日表示意見稱：蘇外長莫洛托夫接受美國務卿馬歇爾之邀請，對朝鮮問題恢復商討，毫無意義可言，因蘇聯明顯之目的，仍繼續堅持反對臨時託管之朝鮮人，不許其參與組織臨時政府之會商。渠等稱：蘇聯所堅持之點，（此在美國，乃認爲所不能允許之取消言論自由），乃爲一項美國所不能同意接受者。渠等繼稱除非蘇聯準備救和其立場，如莫洛托夫函中所表示者，則美蘇共同委員會恢復時，亦無合作之望。有資格方面建議馬歇爾應再發一聲明，指出莫洛托夫之答復，事實上不能符合接受美國邀請之條件，因其未能同意予朝鮮人言論自由之原則也。大部份觀察家相信，馬歇爾在目前關於朝鮮問題能對蘇獲得眞正協議，頗爲懷疑，但現値作心理的戰爭，以爲美國國會接受行政當局予朝鮮南部大量經濟援助計劃，預留一餘地而已。

〔法國新聞社倫敦廿三日電〕關於美蘇兩國進行談判討論朝鮮之命運一事，頃據此間官方人士宣稱：英國於一九四五年雖曾在莫斯科三國外長會議參加此一問題之討論，但是否參加目下之美蘇談判，則尚未決定。英國在朝鮮之唯一代表，僅爲其駐朝鮮南部之領事一人而已，英國並無軍事代表團駐在朝鮮云。

蘇駐美大使返任

〔法國新聞社巴黎廿三日電〕蘇聯駐美大使諾維柯夫返國述職，業已公畢，現將返任，頃於本日午後自奧萊飛機場乘坐飛機前往紐約。

聯合國託管理事會舉行首次會議時，紐西蘭代表貝倫特遜（駐美公使）與我國代表劉鍇（外交部次長）暗談情形。

美眾議院辯論 國外救濟法案
會議中充滿反共空氣

〔聯合社華盛頓廿三日電〕眾議院今日討論三億五千萬元國外救濟法案，未有結果，延至下星期一再行討論。

〔法國新聞社華盛頓廿三日電〕關於美國撥款三萬五千萬元在聯總停止工作之後援助中、波、匈、奧、希、義等國一項計劃，據觀察家稱：本日會議充滿反共空氣，與參院昨日討論援助土希法案時之氣氛，初無二致。眾院本日所討論之法案中，雖規定美國總統對於任何拒不遵守規定條件之國家可停止予以援助，但民主共和兩黨眾議員仍相繼發言，反對援助各爲蘇聯所支配或控制之國家。其中眾議院外交委員會主席伊頓宣稱：共產思想乃爲美國不共戴天之仇，余反對吾人援助美國之敵人，政府當局要求國會核准撥款七萬五千萬美元用以援助外國，國會面臨此種情形甚感困難，世界必須在自由與奴役之間，有所抉擇。前者乃美國所循之途徑，後者則爲蘇聯所循之途徑云。按美國援助中波等國之法案中，規定下列三項保證：㊀救濟物資應不分種族，宗教或政見，予以分派；㊁受惠國家必須同意儘量公開美國所供給救濟物資之數量，受惠國家對於美國電台及報紙記者之欲觀察救濟物資分配情形者，應保證其完全自由；㊂受惠國家不得將美國之救濟物資讓與他國，或利用剩餘救濟物資維持其軍隊。

國務院已提出救濟專員人選

〔合眾社華盛頓廿三日電〕代理國務卿艾克遜頃致函眾院外交委員會主席伊頓稱：國務院進行救濟計劃，現擬任命第一次世界大戰時美紅十字會歐洲救濟專員阿倫主持其事。

美共黨領袖 有圖謀叛國嫌疑
湯麥斯要求提起公訴

〔法國新聞社華盛頓廿三日電〕美國眾議院反美國活動調查委員會主席即民主黨眾議員湯麥斯，本日上書杜魯門總統，要求總統命令檢察官克拉克以「圖謀叛國」罪，向共產黨領袖提出公訴。

共產黨在澳活動 製造工業上擾亂

〔中央社康白拉廿三日合眾電〕澳外長伊伐特今向眾院稱，澳政府無力禁止共產黨人，彼警告在澳各地製造工業上擾亂，此爲一嚴重危機。

出席法國議會 華萊士演說
聽衆寥寥多屬共黨黨員

〔路透社巴黎廿三日電〕前美國副總統華萊士今日向法國上下兩院議員演說，然議員總數千人中，到場者僅約百人，大多爲共產黨員。華萊士表示爲解決和平問題起見，美國之反共心理必須消滅。華氏又曰，渠並非共產黨而爲進步保守份子。但當共黨員飾以渠認蘇聯境內是否亦有進步份子時，華氏似露窘態。華氏並曰，渠支持美國之資本主義，但覺資本主義應迎合潮流。

〔聯合社巴黎廿四日電〕華萊士歐洲之旅將畢，預定今夜發表有關法國之最後演說。今晨將有法政治集團如人民共和運動、工會、及社會主義各團體之代表，赴喬治五世旅館訪華氏，法總理賴瑪迪定午後接見華氏。

〔合眾社巴黎廿三日電〕華萊士頃在此間外交政策協會發表演說稱：美國倘仍繼續推行其現行政策，恐將使本身在一年內，陷入歷史上最不景氣之狀態中。倘能以龐大之陸海軍費，紓和此經濟蕭條，則亦將迫使其他國家在軍事方面作同樣之支出。但倘欲在戰後不再使經濟蕭條長此繼續下去，則美國應以債權國之地位，利用其資源，從事全世界建設性之工作，倘能如行，則英美二國經由聯總進行和平工作所需付出之代價，當可較諸增加軍費爲節省云。

〔合眾社巴黎廿三日電〕華萊士頃向此間美國退伍軍人委會發表演說稱，余相信美蘇二國今日之作爲，已破壞其青年人犧牲生命所進行之神聖運動。美國現有一種巨大運動，影響所及，或易引起第三次大戰。以言援助希土之計劃，倘美國越出聯合國而予以援助，且非建設性者，則此等國家將背離聯合國而傾向於美國所認爲合意之政治行動。吾人猶憶杜魯門上年在密蘇里州之富爾頓城介紹邱吉爾時，曾稱之爲「世界公民」，要知「世界公民」之名稱，非輕易所能授人，而須以行動取得之，美蘇二國均願在友好聯繫中，向和平之途邁進，美國政府倘能處事正當，余亦將加以讚揚，倘余以爲蘇聯行動錯誤，則亦加以抨擊，在猜恨心理危害和平之時，余決不參加任何運動，以使蘇聯陷入孤立，或構成反蘇陣營，致仇恨益深，惟吾將竭盡所能，以促進兩大國家之諒解。

日眾議院改選 今日舉行投票
新政府可能仍由吉田領導

〔中央社東京廿四日專電〕日本選民明日將投票選舉四百六十六名眾院議員，是爲週來之第二次選舉。據朝日新聞稱，參加此項重要選舉之候選人，計一五七二人，人數最多者爲民主黨，計三三一人，自由黨計三三三人，社會民主黨二八二人，無黨派者二五七人，共黨一二〇人。報界預測選民仍將採取選舉議員時之中道態度。

〔合眾社東京廿四日電〕此間預料眾院議員之選舉中，保守派亦將得絕對大多數之勝利，故三十日後繼承吉田內閣之新閣中，左派勢力實微乎其微，新政府極可能再由吉田首相領導，而目前內閣閣員大多亦將蟬聯。

德境蘇軍曹兩人·被英國憲兵擊傷
英當局答覆蘇方抗議

〔路透社柏林廿三日電〕柏林蘇聯區內之某報載稱：柏林蘇軍司令柯狄戈夫將軍昨告盟軍總司令部，謂有蘇軍軍曹兩名被英國憲兵痛毆，一軍曹之一眼已因此失明。柯將軍要求立即澈查此事。

〔路透社柏林廿三日電〕自柏林蘇軍司令柯狄戈夫將軍向盟軍總司令部抗議蘇軍軍曹兩人被英憲兵痛毆之事後，此間英當局已正式提出答覆，駁斥蘇方所稱之事實經過情形，聲明該兩蘇軍軍曹係於柏林英佔區（按即蘇方所稱之出事處）發生與脅迫兩德國婦女事有關之調查案後被捕。當英憲兵初次往捕時，該兩軍曹即逃入蘇軍區。不料兩人其後復潛入英佔區再度脅迫此兩德國婦女，英憲兵巡邏隊加以阻止，蘇軍曹不聽且以武力拒捕，雙方遂起衝突。兩蘇軍曹均因而受傷，其中一人身受傷五處，頭眼及身上均受刺傷。另一人頭部亦有傷痕，身上有皮傷。兩人被捕後送入英軍醫院，但彼等拒絕療治，最後即交蘇軍帶去。當出事時該兩蘇軍曹顯然在酒醉狀態中，在彼等被捕後，在出事處發見若干子彈匣及子彈，與在彼等身上搜獲者相同。

杜魯門總統下令 撤銷物價管制局

〔中央社華盛頓廿三日專電〕杜魯門頃頒佈執行命令，撤銷物價管制局，並將現有對房租及民用生產品之管制，將交其他政府機構辦理，關於食米之管制已移交農業部。

唐人街鑰匙 交與紐約市
象徵兩國善鄰友好

〔中央社紐約廿二日專電〕紐約唐人街當地中國官員，今以鑰匙交與紐約市，象徵中美兩國之善鄰友好。舉行儀式後，當地中國官員與紐約市官員即巡視唐人街，參觀當地中國各文教機關。

英颶風爲災

〔路透社倫敦廿四日電〕英國海岸受最猛烈颶風之襲擊，若干點之風速近每小時一百哩，船舶出事案迭起。

法女演員 向劇評家挑戰

〔路透社巴黎廿三日電〕戲劇女演員梅維勒女士，因巴黎劇評家陶爾納稱其表演猶若骷髏跳舞，乃向陶氏挑戰，以手槍決鬥。兩人已各派代表兩名於今夜商決鬥時期及地點。梅維勒女士素有神槍手之號。

邱吉爾抨擊政府
指責對巴勒斯坦政策不當

〔路透社艾賽克斯郡伍特福特城廿三日電〕英國保守黨領袖邱吉爾今日在其選區內演說，其言有曰，英國在巴勒斯坦戰鬥不已，企圖將該地給予阿拉伯，美蘇對我國之估計及信心，已一落千丈，政府避重就輕，顯然已斷送廣大的印度帝國。政府在巴勒斯坦之政策，與在印度完全不同，政府不惜代價在該處從事戰鬥，吾國兵力竟四倍於駐在印度者，吾國在巴勒斯坦力戰猶太人，以使該地成爲阿拉伯所有，而不惜全力以赴，然在印度之治理不當，已遭全世界之輕視。當余在美國時，余曾利用余之地位，以保利工黨政府之向美借款，不料成功以後，竟然濫浪費，誠不能不感驚異。借款之消耗於烟草及影片者，竟佔其大部份，不知借款用罄以後，吾人如何能克服我國之困難，除非再有戰爭時期，我國所表現之智力及決心，當不能克服之。邱翁繼又抨擊政府之縮短兵役期自十八個月至十二個月，邱翁最後聲明渠並無政治野心，其所以尚未退出政府活動者，乃需其協助國家之天責耳。

英國退出印度以後
·本報編譯室譯·

英國決定在一九四八年六月退出印度以後，印度爲爭取自由獨立的長期鬥爭將告一段落，從此印度將脫離英國的覊絆，雖則它是否具備自治能力還毫無把握。英國的此一步驟一半由於英國的軟弱無能，一半由於印度民族努力的日益膨大。

英國不能決定它的治權將移交給誰。英國工黨政府抱有一種樂觀的見解，認爲時代的需要將使印度準備肩負起它的責任來。其餘的人大都相信獨立的印度終必能在團結的基礎上建立起來。很可能的，印度的未來將變成聯合國的問題，同時，四萬萬人民中間將發生混亂和內戰，也是很可能的。在印度，印度教徒和回教徒之間存在着敵對的關係，這決不僅僅是二萬五千萬印度教徒和九千二百萬回教徒間的爭執，而是牽涉到宗教，人物，和政權的一種劇烈的社會鬥爭。甘地和尼赫魯領導下的印度國民大會黨抱有多數派統治的野心，而眞納領導下的回教同盟却抱有回教國分立的決心，兩派相爭甚烈。

英國工黨所抱的樂觀見解如下：英國退出印度的誠意既經確定無疑，則無論印度教徒或回教徒必然開始發揮其固有的自衛本能。他們中間既無外力干涉，而彼此直接磋商，自然會覺得他們有實行合作的必要。解決的方式究竟如何，雖不可預知，但大家抱有一種心理，以爲印度人的壞政府總比英國人的好政府好些。

英國人既沒有金錢，更沒有軍事力量來支持印度，這是很明顯的事實。工黨覺得英國越早給與印度政治上的獨立，英國在印度保持商業上利益的機會越多。

倫敦泰晤士報的言論足以代表英國人的另外一種見解。這一派同樣承認英國過於軟弱，不能在印度實行其願望。他們不相信撤退計劃是解決印度當前危機的有效答案。這危機的起因，第一由於印回雙方不能在臨時政府內實行合作，第二由於草擬未來憲法的方法雙方爭持不下。此派批評家暗示英國也許不到一九四八年便將被迫在印度國大黨與回盟兩者之間擇定一條路綫。他們恐怕印回火併使整個印度中央政府宣告解體的威脅，會造成這一個結果。

英國在印度還有幾件未了事項需要決定。英國是否將其治權移交於整個印度，抑移交於十一個省區，或照官方的說法，「用其他最合理，最有利於印度人民的方式移交它的治權」，依舊是一個懸而未決的問題。同時英國對於印度國君的條約關係的萬算，還延不進行。

大部分由印度教徒構成的國民大會黨，顯然是印度最強大的政黨，而且該黨和好戰的錫克族也已取得一致。不管回教徒賦有傳統的戰鬥性格，印回雙方火併的結果，印度教徒準是佔着上風的。

自從魏菲爾倦勤以後，由蒙巴頓繼任印度總督。當二次世界大戰結束後尼赫魯訪問新嘉坡的盟軍總部時，蒙氏有先見之明，早已和尼氏結爲朋友，這十足顯示了他的政治家的風度。與其說蒙氏將以印督的資格行使英王代表人的特權，不如說他將以委員會主席的身份來處理印度問題。（譯自「世界報告週刊」）

著名SS牌飛機牌DDT
本埠各經銷公司藥房商店一覽表
（外埠零設特約經售處）

新新公司	南京中路
大新公司	南京中路
先施公司	南京中路
永安公司	南京中路
麗華公司	南京中路
華英藥房	河南路218號
超然藥房	成都北路199號
惠生藥房	西藏路71號
大民藥房	西藏路7號
中英藥房	中正東路76號
英法藥房	雲南中路87號
中振藥房	雲南中路122號
元康藥房	九江路430號
馮了性藥號	九江路58號
利樂大藥房	三馬路667號
益光藥房	三馬路574號
中易藥房	三馬路584號
大仁藥房	三馬路498號
源源藥房	靜安寺路1609號
振亞藥房	愚園路221號
利生藥房	復興中路1234號
金星藥房	金神父路[illegible]號
新生藥房	復興中路1248號
惠民藥房	西馬路720號
汪華藥房	雲南路212號
大中華藥房	西馬路744號
天生藥房	南京東路372號
康爾藥房	勞合路61號
三樂藥房	勞合路52號
滬中藥房	五馬路284號
國爾康藥房	五馬路287號
吉普藥房	五馬路69[illegible]號
濟林藥房	五馬路649號
寶豐藥房	五馬路558號
天保藥房	施高塔路3[illegible]號
美亞藥房	施高塔路17號
天和藥房	吳淞路442號
康錦藥房	中正中路852號
大明藥房	中華路1298號
大上海藥房	中正南二路88號
中和藥房	卡德路58號
大東藥房	亞爾培路308號
福世藥房	亞爾培路348號
聖母藥房	聖母院路131號
海寧藥房	海寧路吳淞路西
益安藥房	愛多亞路成都路12號
亞洲藥房	亞爾培路同力球場
中法藥房	北京路總號
群生藥房	中華路1410號
中法藥房	南京西路赫德路口
大成藥房	吳淞路596號
金山藥房	虬江路212號
美琪藥房	四馬路河南路口
普濟藥房	南京西路
美德藥房	北京西路1497號
中華藥房	嘉興路30號
德億藥房	嘉興路17號
復興藥房	復興東路807號
美國藥房	四馬路330號
源聯	北京西路960號
興華	吳淞路525號
三華	吳淞路511號
雲聯泰	成都路653號
[illegible]	成都路613號
大昌	霍山路136號
恒興祥	白克路155號
永義	愛文義路1455號
源昌	三馬路646號
金龍	海格路287號
馥馨香	復興中路1319號
森林園	文監司路
中國	[illegible]路165號
海甯	海寧路319號
協康	派克路127號
新來	長樂路274號
榮樂園	呂宋路48號
成泰	大西路600號
振和	北京東路278號
寅白	白利南路734號
維成	成都路242號
[illegible]	威海衛路398號
源泰祥	威海衛路465號
華豐	威海衛路626號
裕和	威海衛路637號
永興	西摩路123號
同泰	靜安寺路1211號
昌新	北河南路天潼路口
[illegible]	北河南路154號
天生	北河南路294號
源鑫	合肥路174號
永興	貝當路
恒盛昌	白克路310號
杏元堂福記	白克路330號
杏元堂藥記	吳淞路415號
三益	西摩路313號
永昌	巨籟達路304號
興天錫	巨籟達路358號
源盛	十六舖裏馬路94號
生茂新	東門路101號
倡記	民國路208號
新祥泰	民國路388號
中新	江西路[illegible]1號
大隆	呂班路290號
順和	蒲石路613號
徐天生	安南路21號
滬江	蒲石路323號
雙發盛	亞爾培路220號
茂大隆	亞爾培路244號
福海	邁爾西愛路302號
信興	趙主教路97號
協興	山東中路181號
茂泰昌	九江路416號
全益	西摩路愛文義路
鳳泰	斜橋街255號
滄泰和	北京西路408號
德大	北京西路468號
廣豐行	北京西路506號
胡金昌	靜安寺路西摩路
恒豐祥	北京路[illegible]
方裕興	靜安寺路1585號
美康	靜安寺路
福興	大西路449號
隆順泰	靜安寺路849號
萬興	靜安寺路1958號
鴻昌祥	大西路595號
永泰新	楊樹浦路545號
寶隆興	楊樹浦路563號
華利	楊樹浦路601號
德昌祥	楊樹浦路625號
恒康	楊樹浦路729號
福康	楊樹浦路739號
立成	愚園路369號
聚興	梵皇渡路906號
大陸	許昌路316號
泳盛	霍山路645號
錢鴻泰	長陽路620號
裕康	惠民路89號
滿康	唐山路346號
寶康	東大名路1027號
協盛	唐山路公平路357號
[illegible]	楊樹浦路113號
協昌祥	楊樹浦路133號
興泰祥	楊樹浦路275號
昌興	楊樹浦路313號
長發祥	楊樹浦路319號
大昌	楊樹浦路409號
裕豐興	威海衛路529號
大來	同孚路227弄
華萊	同孚路218號
同豐泰	同孚路165號
福泰	杜美路2號
張盛順	杜美路123號
順福	杜美路144號
同和	靜安寺路646號
新上海	四馬路740號
泰昌	雲南路200號
福興	雲南路244號
瑞昌	三馬路259號
協泰新	嘉善路40號
大興	霞飛路1550號
金門	貝當路327號
大生	貝當路301號
惠康	高恩路231號
榮泰	迪化南路136號
元泰	海格路241號
榮華	中正東路519號
鄧中興	河南路愛多亞路口
五昌	五馬路335號
一中行	五馬路687號
元大祥	老西門方斜路林蔭路
匯泰	英士路295弄
義記	西愛咸斯路304號
永發源	拉都路316號
樂華	愚園路迪化路西
新裕和	卡德路175號
大康	新閘路765號
永泰昌	泰興路279號
昇興	海格路13號
王裕興	海格路59號
泰豐	山西北路103號
新源昌	徐家匯路38號
美星	徐家匯路4號
公泰	[illegible]周路283號
恒康	[illegible]周路196號
恒聯昌	[illegible]周路103號
九如	十六舖裏馬路331號
隆盛	十六舖裏馬路337號
同春	中正東路1402號
源萬祥	唐山路633號
三益	唐山路599號
金城	中正中路970號
德興昶	成都路746號
呂榮昌	成都路630號
正大	白克路510號
順泰祥	成都路259號
老福利	亞爾培路281號
中元	西愛咸斯路269號
源大	西愛咸斯路257號
西河	西愛咸斯路293號
大茂	亞爾培路494號
勤餘	霞飛路925號
星星	四川北路1916號
華昌	四川北路1369號
振新	北浙江路357號
馬裕順	河南北路605號
裕泰	北浙江路225號
源聯新	北浙江路198號
恒昌	環龍路613號
建中	環龍路370號
乾坤昌	北京西路526號
華興	迪化南路121號
泰昌祥	拉都路98號
永泰	拉都路19[illegible]號
立興	新閘路54[illegible]號
鼎興	大西路807號
福泰	河南北路479號
逢彭	乍浦路348號
永盛	梅白格路129號
仁和	梅白格路119號
升泰	梅白格路59號
長豐	康腦脫路1439號
同豐興	重慶北路320號
隆豐泰	南京西路677號
惠昌	南京西路1129號
永興祥	霍山路519號
森泰	中華路1157號
洪昌	中華路1535號
華豐	英士路180號
萬泉	英士路229號
萬利	建國西路14[illegible]號
鑫泰和	建國西路23[illegible]號
安利	建國西路31[illegible]號
林鴻記	建國西路380號B
協和祥	白利南路097號
和生	白利南路101號
元大昌	新昌路24[illegible]號
姚祥記	愚園路1477號
建昌	愚園路1427號
信昌齋	愚園路987號
大華	愚園路986號
東興	蘇州路203號
長發	南京路1451弄
興康	赫德路270號
大生	赫德路307號
福昌	赫德路331號
興泰	銅仁路254號
順發	銅仁路287號
大成	北京西路137[illegible]號
五福	北京西路128[illegible]號
乾大昌	小沙渡路126[illegible]號
義茂	戈登路147號
源興泰	北京西路100[illegible]號
大光明	泰興路298號
新三陽	浦東東昌路217號

德勝進出口行獨家總經理
地址：南京西路一一四七二號　電話：三六八四一　三八七二四

中一信託公司
創立於民國十年十月
辦理特種信託存款
期限分三個月、六個月、十二個月三種
附告三十六年三月份紅利六分通保息共一角
總公司 北京東路二七〇號
西區辦事處 南京西路一一七〇號
電話 一五二〇〇

上海市錢商業同業公會會員
匯大錢莊
129
經營一切商業銀行業務
定期存款 期限隨訂 利息優厚
活期存款 袖珍支票 收付便利
地址 寧波路永清里五號
電話 經理室九八六八九 營業室九七九二八

得勝牌
註冊商標 得勝牌
火磚
下列各貨備有現貨大量供應
一二號標準火磚
甲種立横棋火磚
四八十十二枚火磚
高級耐火磚
★承製各種異型火磚矽磚耐酸磚等訂貨★
★天津德盛窰業公司出品★
上海辦事處 南京西路五九一弄一三五號 電話：三八一八五號

最近由美運到
1946年式全新
北極 FRIGIDAIRE 六呎
惠司汀好斯 WESTINGHOUSE 七呎
家用電冰箱現貨出售
存貨無多 欲購從速
華發企業股份有限公司
同孚路斜橋弄口同孚大樓五樓五號 電話三九二七四

第一須要堅固 堅固確是第一

註冊商標 箭鼓
歷史悠久 堅固耐用
球鞋 套鞋 車胎
堅固牌
上海義生橡膠廠出品
事務所：漢口路福建路口 四一三一至六號

立鶴牌面盆
質料特選 堅固耐用 花式新穎 美觀大方
門市部兼售
鋼精★水瓶★料器
中華琺瑯廠
地址：上海河南路南（老北門路）五十五至五十六號 電話八四五二〇

西巷覆車原處 快車再度出軌
・幸及時煞車客貨俱無恙・
京滬綫交通又斷三小時

〔本報訊〕京滬綫金陵號特快車，於前日下午二時卅分在陸家浜與崑山間之西巷小站出軌傾覆，經搶修後於當晚恢復通車，不意昨日上午九時由滬駛京之第六次頭二三等快車十六輛，於上午十時零六分，行經前日金陵號傾覆處之西巷站西分路叉道間，因該處路基新鋪未穩，所掛第十一輛TP八九二號三等車廂之第二軸第一位又告出軌，經司機發覺立即煞車，所幸當時行車速度早經減低，客貨均告無恙。旋經路局派救援車駛往該處搶修，全綫於下午一時十分修復，一時三十分恢復通車。十二時二十分應開之第七十八次快車停駛一天。全綫交通停頓三小時餘。

前日下午金陵號快車在西巷站出軌傾覆後，交通部俞部長聞訊，即派路政司長薩福均，機務課長王弼，退夜來滬徹查出軌原因。昨日上午八時，由路局負責人陳舜，吳綿昆等陪同前往出事地點勘查，適該局副局長侯彧華由蘇州慰問受傷乘客歸來，在西巷站相遇。昨日第六次車出軌時，侯副局長等俱曾目睹。記者昨日下午往訪侯氏，渠對於前日金陵號快車出軌傾覆原因，仍不能作肯定答復，僅謂可能由於鋼軌及枕木腐舊，不堪沉重之美式客車負荷所致。須待有關部份調查後，會商討論。關於前日受傷之乘客，重傷者名陳繼銘，現住蘇州公立醫院，頭部流血甚多，經急救後已脫險境。渠在滬剌治盲腸未久，醫囑休養數日可告無虞，重傷車童陶增榮在戚墅堰鐵路醫院救治，其餘輕傷十餘人，當經包紮出院，分別送返目的地。又路局原定昨日下午舉行之行車事變會議，因昨日再度發生出軌事件，致各主管人員均赴出事地點勘查搶修，乃改期舉行。

金陵號覆車 受傷者名單
英大使受驚無恙

〔本報蘇州廿四日電〕金陵號聯運特快車尾部客車兩節，於廿三日下午二時卅分許在西巷站西分路出軌傾覆，受傷旅客名單，業經路局調查完竣，計重傷陳繼銘，住常州西吊橋，生命危殆，現在蘇州公立醫院療治。車僮張秉和，現在戚墅堰醫院療治。其餘輕傷十五名中，張炳福（住無錫三里橋源昌米行），張志鴻（住滬襄陽路三十五號），車僮陶增榮，張鴻俊夫婦暨劉兆順等六名，僅擦傷浮皮，已能行動如常。其餘唐秀麗（住滬梅白格路二四七號），李福生（住南京廣後街二十一號），吳高良，王乃清，丁傳良，王逸閣，王承佑，屠信挺，林章海等九名，肢體俱曾略有撞傷流血，經蘇站診療所包紮後，仍隨原車赴目的地。并悉，英駐華大使施諦文昨亦適乘金陵號赴京，幸坐在前面車廂中，得告無恙。

物價重壓下呼聲 報業等職工 請解凍指數

〔本報訊〕連日物價波動劇烈，薪水階級遭受嚴重威脅。本市職工前因生活指數已由政府下令凍結，每月雖有差額金之補貼，然爲數甚微，而今物價又狂漲數倍，入不敷出，生活漸頻難於維持之境，乃醞釀要求政府解凍生活指數。此一暗潮正在逐漸擴展中。前日四區棉紡工會所屬各紗廠職工，已呈文總工會要求解凍指數，昨日中華書局又呈文總工會，報業職業工會則亦呈文社會局請求轉呈中央解凍指數，略謂：「自國防最高委員會頒佈經濟緊急措施方案，規定職工薪給，依照本年一月份之生活指數爲最高指數後，按是項辦法凍結工人生活指數，使工資不致刺激物價，物價得以穩定，以挽救工商業之危機。後又有發給差額金辦法之規定，法良意善，足見當局顧念工人生活之至意。但近日以來，物價漲風，復變本加厲，有超過數倍者，是以物價高漲之原因，當非工資所刺激無疑，影響所及，益陷工人生活於苦境。鈞會前曾備文懇請轉呈中樞恢復工人生活指數給薪辦法在案，迫不得已，特再懇鈞長顧念事實，再呈中樞，恢復工人生活指數給薪辦法，以恤工人生活，而安社會秩序。」

〔又訊〕外商頤中烟公司職工呈文社會局，要求星期例假，工資照給。

閘北圈地鐵絲網 組織委員會拆除

〔本報訊〕閘北區敵僞遺下之鐵絲網圈地千餘畝，現爲聯勤司令部交通器材儲運處，行總儲運局及聯勤司令部第一補給處等機關所用，該地業主聯誼會，曾數度請求市府轉請該機關等遷讓。昨日上午九時，該地業主代表，謁見市地政局祝局長，有所報告，祝氏當允協助，提交市政會議後，切實解決。

〔又訊〕昨日下午三時，吳市長爲閘北區鐵絲網事召見閘北區長王治平及聯合勤務總司令部交通器材儲運處副處長楊澤民，對於鐵絲網拆除辦法，指示甚詳，決定由工務局，地政局，區公所，警察分局，交通器材儲運處等機關，組織鐵絲網委員會進行拆除工作，並謂對於搭蓋棚戶及非法人員，均將撤辦，以重法紀，而保障地主合法權益云。

浦江兩輪船互撞
海漢號受損中止駛營口
・永興右舷船殼鋼板撞凹・

〔本報訊〕招商局海漢輪，昨午二時由金利源碼頭載商貨一千四百餘噸，出口駛往營口，經白渡橋外陸家嘴浦面，適中興公司永興輪自青島返滬，斯時適爲漲潮，永興輪由東駛來，至陸家嘴浦面應轉向南駛，順流而下，前進甚速。該處一號二號浮筒緊靠外輪，永興船尾閃避外輪，急向右讓，不料海漢輪駛至該處，正擬由南轉灣東駛，致兩輪迎頭不及避讓，發生互撞。幸海漢輪係慢車，船頭在永興輪右舷要部擦過，永興輪水平綫上，甲板下之鋼板數塊被撞凹，海漢船頭損壞。永興輪尚能駛至中興碼頭停靠，海漢輪不能行駛，即報告總局，派兩小輪拖回金利源碼頭。兩輪均須修理。又據該局稱，海漢輪如不能行駛，該輪所裝營口貨，將改裝海滬輪運去。至互撞責任問題，兩當局正待雙方船長正式報告後，加以研究，再邀專家評議。

綸昌紡織廠職工 計薪方式生問題

英商綸昌紡織廠職工之計薪方式，係由廠方自編指數以米價作根據。故政府下令凍結生活指數，補貼差額金，皆與該廠無涉。最近職工因鑒於一二月份所得工資原可買米三担，至三月份祗可買一担半，日來米價狂漲，所得更將貶值。乃呈文社會局要求㊀資方增加米兩升。㊁米指數以每担十元作爲標準基本，二三四月工資須補發工人。㊂否則即依政

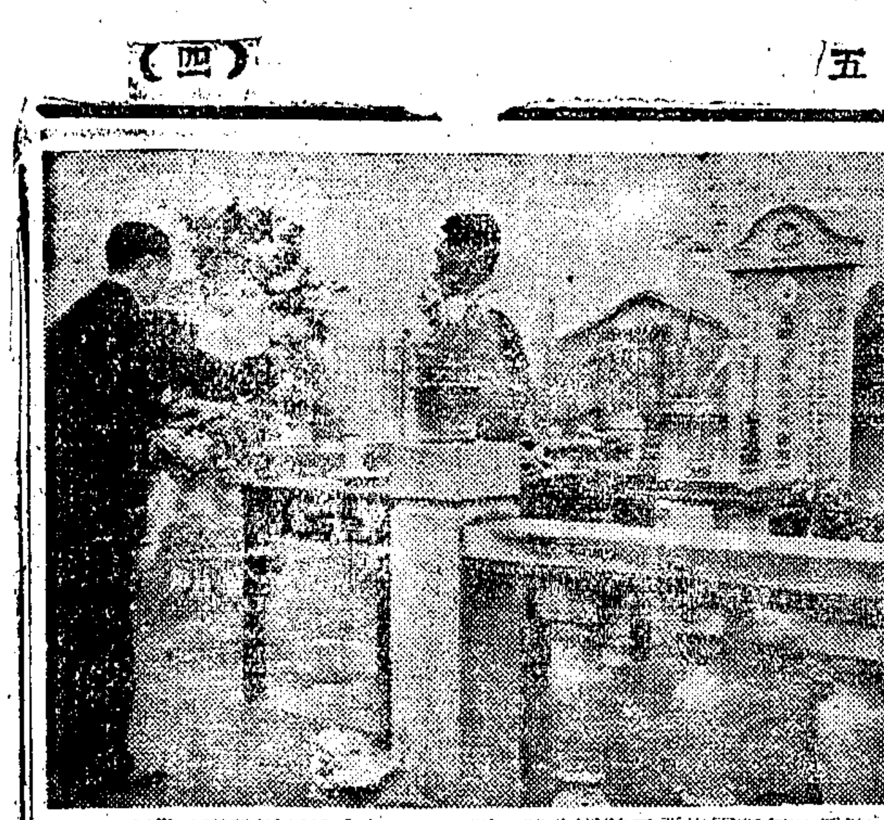

昨爲西行孤軍謝晉元將軍殉難六週年，上午在其墓前舉行紀念儀式。圖爲由兩路警務處長王兆槐主祭時情形。（本報攝）

利用職權 販賣軍火
大場警局股員警士 張東銘沈雲鶴解京

國防部監察局與軍法處軍官數人，日前率密令來滬，會同警備部軍法處，於二十二日赴大場警察分局，拘捕該局主任股員張東銘及便衣警士沈雲鶴。除沈雲鶴當場被捕外，張東銘因已於月前離職，乃於當晚在其寓所將其拘獲。據悉：張・沈兩人所犯者爲一國際性案件，記者自有關方面獲得消息，張東銘係一踰國人之化名，在大場警局服務，利用職務上之便利，從事販賣軍火等非法行爲，張東銘係與此一組織有關。沈雲鶴，華籍，爲張東銘之同犯，張・沈兩犯於二十三日已押解赴京。又訊：國防部軍官尚有數人留滬，將繼續緝捕此案有關人犯。

配給戶口糖 下月起發售

〔本報訊〕配售戶口糖已決定自五月一日起發售，每人得憑證向經售南貨號購買一斤，價連手續費共二千一百元。社會局特召

洋老虎案判刑一年 原密告人認爲不當

「洋老虎」街人梅斯伯非法經營外匯一案，前經地方法院判處徒刑一年，美鈔四萬元及港幣兩萬元沒收。此案之原密告人，認爲法院所爲之第一審判決量刑不當，日前提出意見四項，聲請淞滬警備司令部轉函地檢處於法定期內提起上訴，宣司令以案經法院審理，原判如屬不當，依法應由檢察官以當事人地位提起上訴，本部格於法定程序，不便代爲請求，批交原密告人逕向地檢處核辦。

儲匯局甄別考試 辦法正在草擬中

〔本報訊〕郵政儲金匯業局爲恢復儲匯人事考試制度，刻正草擬辦法呈請交通部核准實施。據該局負責人昨日語記者稱：該局人事向經考選，自民國三十二年該局因奉命辦理救國儲蓄，業務擴展，新增人員，均未及考試，即予任用，復員後承襲此風，新人亦有未經考試者。此項人員，均以研究員，助理秘書，編纂等名義任用，先後共達一千二百餘名之多，此不惟與郵匯局向來之考試制度相抵觸，且頗遭郵匯舊同仁之物議，復以該局目前業務清淡，所屬機構及人事，勢須予以緊縮裁減，以期樽節開支。關於裁減人事之辦法，將就此現任未經考試之一千二百餘人員中，按其資歷，分別予以甲乙兩種職員及郵務佐之考選，未經錄取者，給資遣散，並發給回籍旅費，此項辦法經交通部核准後，即可定期舉行考試。

詩人胡寄塵 靈柩葬楊行

詩人胡寄塵，皖涇縣人，寓滬歷半生，執教各大學，平生鑽究文學理論與歷史，探源窺本，不爲詞章之儒，清風亮節，爲世所欽。所撰書凡一五二種，已印行者一三七件，著述之富，上追隨園曲園。於廿七年一月病故滬濱，以戰亂故，昨甫始由其哲嗣道靜，道倩奉靈安葬於寶山楊行鎮之保安公墓。

敵憲兵隊曹長 青木義一判刑
強佔財物兼施凌虐・處有期徒刑十年

〔本報訊〕淪陷時期日本駐滬北四川路憲兵隊曹長青木義一，昨經第一綏靖區軍事法庭判處有期徒刑十年，判決書主文爲「青木義一，強佔財物，處有期徒刑八年，又施凌虐傷害人之身體，處有期徒刑五年，應執行有期徒刑十年。」按青木義一曾逮捕前東南區中美合作所機關情報組組長宋振中及宋住所之房東於鳳翔，強取於家之焓赤三塊，並以非刑加諸於身，甚至以香烟頭燃燙其下部。又前滬西憲兵隊特高科准尉曹長上山寬虐刑我地下工作人員，業經審訊終結，原亦定於昨日宣判，茲因另有證件提出，將改期再審。

三日戰犯・被提公訴
刑審無辜凌辱備至 率隊搶刼焚燬房屋

〔本報訊〕日本戰犯若林文一，三十五歲，日本石川縣人，前爲駐瀋陽藤本部隊情報主任・吉川原一，二十九歲，日本大阪市人，前爲藤本部隊機關槍中隊隊長。民國三十二年八月一日，有平民張樂部・王蔭德兩人，自共匪流亡至瀋陽縣城，爲敵探李延藤所知，遂報告若林文一，吉川原一，由其率領敵軍五人，綁譯金川一人，將張王琪逮捕押，日夜以非刑審訊，凌辱備至，吉川原一於審訊時尤爲凶暴。勝利後經被害人等向九十八軍軍部檢舉，由運瀋港運輸司令部扣解第一綏靖區軍事法庭，偵查屬實，已於昨日提起公訴。

另一日本戰犯桑田民雄亦已提起公訴。桑田民雄，三十六歲，日本廣島市人，前日本獨立步兵第六旅團第二百十三大隊隊長，於民國三十年三月三十日在浙江桐鄉縣率隊搶刼物資並破壞焚燬公私房屋極多，所得財物則以舟船滿載而去。勝利後經前第三戰區戰爭罪犯處理委員會列入戰犯名單第五批第三十六號，於去年五月九日由上海港口運輸司令部在檢查場檢護，解送前第三方面軍京滬地區戰俘管理處轉解軍事法庭。

沈蔣嘉禮

〔本報訊〕沈鎮潮與蔣文珊女士，昨日下午三時假金門飯店舉行婚禮，賀客盈門，頗極一時之盛。並由王慶勳領導口琴隊奏結婚進行曲。

上海文藝作家協會・積極籌備定期成立

中華全國文藝作家協會鑒於本市爲全國文化中心，在滬作家，尤宜增加聯繫，前經推請在滬理監事顧一樵，熊佛西，邵洵美，易君左，胡春冰等爲籌備人，指定王進珊爲召集人，發起組織上海文藝作家協會，藉資密切聯繫，協力推廣文藝事業。昨日假香雪園舉行第四次籌備會談，計到李石曾，顧一樵等五十餘人，經分別推定章士釗，徐蔚南，朱雯，魯莽，徐仲年，徐蘇靈，汪亞塵，陸丹林，徐心芹，劉獅，許士騏，施翀鵬等爲徵求會員，擬訂章程，起草宣言，佈置會場等各組負責人。並擬於五月四日舉行成立大會，歡迎滬上文學藝術界人士普遍參加，以期繼承五四新文化運動之精神，促進中國文藝復興云。

通敵老猶太審結

〔本報訊〕勞勃脫濟力芝，五十二歲，係無國籍猶太人，被控與日敵勾結，拉攏德籍猶太難民，爲敵投票，又於華懋飯店設立機關，在敵人芝田指揮之下，秘密檢閱有關之英國文件，并每日以德語廣播，代敵宣傳，竭力支持親日之上海猶太報紙，阻止有利我國之其他猶太報紙出版，該案於昨日在高院審理終結，定三十日上午宣判。

孫田昌植戰犯嫌疑 軍事法庭提訊調查

〔本報訊〕韓人孫田昌植戰犯嫌疑案，昨由第一綏靖區軍事法庭瞿澤會法官開第一次調查庭審訊，被告西服筆挺，與辯護律師江一平，韓凱元，周慶榮等亦均到庭。瞿法官根據起訴書各點及被告前在高院之口供筆錄及檢舉人所提各項證件分別審問，孫田昌植供詞大致與前相同。本案尚須再開合議庭會審辯論後始可判決。茲錄軍事法庭起訴書要旨如下：「被告孫田昌植係機械技術出身，在滬創設精密工藝社，製造車牀銑牀等工業機器，擁有男女工人七十七人。敵軍佔領滬市後，曾於三十三年十月間由敵軍部指爲乙種軍指定工廠，令其製造小銑牀帶浦等。勝利後由蘇浙皖區敵僞產業處理局沒收撥歸國有在案。被告於日寇投降後仍居原址，工廠則停止工作，三十五年五月廿八日淞滬警備司令部奉令勒還哈同大樓韓僑，於被告之陳列所內發現望遠鏡八架，小型照相機六架，疑有軍用關係，遂將被告傳部偵訊。偵查以後，該部認爲案屬普通刑事，被告經諭交著面保一千萬元釋放在外。三十四年七月十一日移送上海地方檢察處偵查，檢舉人等三人以被告曾向敵獻機包修金陵機場，並利用英商謀得利洋行總廠爲敵收買硬幣，供敵製造軍火之用，乃向軍統局檢舉，經將西摩路一三五〇號倉庫及貝當路九二九號住宅物資一度封存後，將其中日人定貨沒收，餘者則予發還。檢舉人等不服，再向滬查團密告，經移送高等法院審訊後，以漢奸罪不成立，轉解本庭。查被告在高院受審時，曾有原敵小工作證，被告確有通敵行爲，雖被告供稱該小工係還開革懷恨所致，但承認曾以四十萬元獻敵購機，綜上所述，被告實有通敵之嫌疑，依照戰爭罪犯審判條例應予提起公訴。」

父子附逆販毒案 被告仍矢口否認

〔本報訊〕王顯宗王喬煒父子被控漢奸嫌疑及販運毒品案，昨在高院又審一堂。緣王顯宗在南市陸家浜有房屋十二幢，日寇陷城後，圖謀保存產業，分借一部份與擔任僞軍職務之李金殿居住，勾結日寇川田岸田等人，并命其子王喬煒入僞海軍訓練所受訓。民國二十九年一月畢業後，即充該所班長，嗣入僞海星艦充當班長，當時敵寇謀毒化我國，王顯宗王喬煒父子得其庇護縱容，販賣海洛因及烟土，由子自天津漢口販來，再經其父在家銷售，以圖厚利。該案昨在高院審訊良久，被告對於販賣毒品一節，仍矢口否認，庭諭改期再訊，被告還押。

消防處人事更動

〔本報訊〕本市消防處人員，最近略有更動，據悉：第一科科長王文濤調任技正。第二科科長葉紙房，調任第一科長。虹口區隊長張濟，調任第二科長。嵩山區隊長吳守衡升任總隊附。中央區隊長徐立人辭職照准，遺缺由靜安寺區隊長王海燕充任。

吳市長由杭返滬

〔本報訊〕吳市長最近曾偕夫人公子赴杭，作數日小憩，業於前日下午乘車歸滬，圖爲市長遊三潭印月時留影。（史詠攝）

社局召開談話會 商改善救濟機構

〔本報訊〕社會局第四處處長蔡殿榮，昨日召集育幼所所長王佩璐，遊民習藝所所長周胤寧，婦女教養所所長陳毅鸞及難民難童教養院院長梁易談話，商討改善救濟機構事宜，結果決定，㊀育幼所與難民難童教養院合併爲兒童教養所。㊁在冠生園路設立一殘廢教養所。㊂婦女教養所由通州路遷往泰興路。通州路房屋由習藝所使用。上項新組織與預算待呈准市府後，即可施行。

吳淞路三華藥房 秘密出售嗎啡針
夥友女工等四名被捕

〔本報訊〕老閘警分局最近偵悉吳淞路五一一號三華藥房，秘密出售嗎啡針，乃於昨日上午十一時許，經薛股長偕股員薛鎖柏，莊金榮等兩人，喬裝顧客，前往該藥房，假意購買嗎啡針，當經該夥友楊之發，取出嗎啡針二匣，每匣十針，計法幣五十萬元，遂被薛股員等拘獲，帶局偵訊。據供：此項嗎啡針，係向馬當路一二三弄十二號武進少婦張徐桂英（卅一歲，在某藥房爲女工）處批來，遂由薛股員率幹警李竣坤，蔡斌全等，按址前往，發現該張徐桂英正在三層擱上，製造嗎啡針，並抄獲大宗瓶類及製造僞仁丹印刷機一座，又搜出已製成及未製成原料藥針殊夥，尚有中型皮箱中，貯有印刷品傳單不少。守候一小時許，其夫張正祥由外歸寓，當即一併拘捕，帶局偵訊核辦。

漢奸嫌疑案・四被告受審
一女工身懷六甲 被控曾虐待工人

〔本報訊〕陳子馨，陳芷香，沈也木，夏老五等四人漢奸嫌疑案，昨日下午在高院首度開調查庭審訊。第一被告陳子馨被控於敵僞時期，曾任恒源興紗廠及恒大新記紗廠經理，以棉紗資敵。昨陳在庭上答辯時，對充任上項紗廠經理承認不諱，惟稱：「恒源興係合夥經營由總經理何姓負責。恒大新記曾於二十九年五月租與張伯琴，改名爲恒大和記，三十三年七月始收回經營，現張已不知去向，惟彼時中間人朱文德律師可傳來證明」。其餘資敵部份概予否認。第二被告陳芷香未到。第三被告沈也木業於三月十五日病故，由其妻沈江氏暨子沈乃昌到庭陳述病死經過，并稱：「已報檢林路警察分局驗過」。第四被告夏老五係一女性，正在懷孕，肚皮隆起，被控曾充恒大新記紗廠總工頭，憑藉敵僞勢力，虐待工人。被告辯稱：自十六歲入紗廠做工，今已四十二歲，在細紗間做女工，并非工頭，曾呈上當時之紗廠派司爲證。審訊良久，以本案尚須調查，庭諭改期再訊，被告仍交原保。

逆產烟土千斤・地院裁定沒收・

〔本報訊〕漢奸陳桑，邵式軍，周邦俊之逆產中，有雅片烟千餘斤。其中包括名貴之印度土，川土，雲土，北口等。前經蘇浙皖敵僞產業處理局逆產組將該項毒品編冊送地檢處核辦，由檢察官申請地院裁定沒收，地院已於昨日正式裁定准予沒收。至於該項雅片之如何處置，現尚未決定，據關係方面透露，將擇其中品質優良者，撥交衛生局製藥之用，品質不良者定期焚燬。

棚屋登記草案 將送參會審核

市府爲在此房荒嚴重時期，顧恤民艱，對於本市區內棚屋之管理，頃根據參議會決議「不准新建，暫緩拆除」之原則，擬定「棚屋登記暫行辦法草案」，即將送交參議會審核後公佈施行。內容規定凡在本辦法施行前已經建成之棚屋，應於本辦法施行後二個月內辦理登記。至於新建棚屋，概須依照修正上海市工務局臨時棚屋建築暫行辦法之規定，先行申請臨時棚屋執照方得起建。

萬象輪私帶黃魚案 華籍船員膺赦免訴

〔本報訊〕行總萬象輪私帶「黃魚」一案，被告該輪加拿大籍船長韋克，大副泰吉生，華籍船員楊威臣，韓興材，楊記水，林世醒，楊金貴，常寶金，唐盛松，盧瑞通，金阿毛等十一人，經檢察官分別以懲治貪污條例提起公訴，地院迭次審理，因韋克，泰吉生均係聯總職員，根據司法院解釋聯總職員不適用懲治貪污條例，其餘被告亦僅觸犯普通刑法，以犯案時間在大赦令頒布之前，依大赦令甲項規定，一律諭知免訴。

葉園澄衷療養院 收容肺癆病頗衆
防癆協會舉行常務會議

本市防癆聯合委員會所設肺病中心診所，開幕以來，門診人數已達三千餘名。該會江灣葉家花園澄衷療養院，亦已收容病人頗多，該院爲解決病家之交通起見，正設法洽辦車輛，冀能每日在指定地點及規定之時間往返數次。

〔又訊〕上海防癆協會，昨假座八仙橋青年會召開第六十六次常務會議，由顏惠慶博士主席，議決：㊀年會定於五月十九日舉行。㊁函請行總上海分署，指示於該署結束後，對於其所補助之四十張免費病床，處理辦法。㊂肺病第二醫院房屋，內發生問題，擬遷移住院病人至葉家花園或肺病第一醫院，在原址附近保留原有之門診部。

婦女自殺三起
嵇憤・鬱悒・虞榮

〔本報訊〕少婦李麗雲，廿七歲，住卡德路一九九弄六號，昨午十二時許，突用菜刀自殺，割破喉管，血流不止，後經人車送紅十字會醫院施治。據悉自殺原因，係有鄰居某少年辨談其美，尾隨釘梢，經人告知其夫，曾發生口角，事後嵇憤異常，竟萌短見。婦人戴劉氏，四十一歲，重慶人，寓河南路四十七弄十號，去冬會與其嫂集資六百萬元，偕往原籍販藥，運滬圖利，不料被乃嫂潛吞本利，因而鬱悒不歡，已有旬日。昨日午後一時三十分，竟潛服毒品自盡，幸經人發覺，乃昇送醫院施救。曾肄業愛國女子中學之女生童萍，廿一歲，溧陽人，其父童少伯，業眼藥生意。童女向居於復門路二三〇弄十五號外祖父史祖

郵局標準信封箋 第一批即將發售

〔本報訊〕上海郵政局印行之標準信封信紙，第一批業已印就，日內即將分發各分局及代辦處發售。

三個月內三犯規 車輛執照須吊銷

警察局茲經擬定：凡機動車輛除第一次違章應科以一萬元至三萬元之罰鍰。第二次違章應科以三萬元至五萬元之罰鍰。非機動車輛第一次違章應科以二千元至五千元之罰鍰，第二次違章應科以五千元至一萬元之罰鍰外，凡在三個月內連犯三次者，無論機動車輛，或非機動車輛，均得吊銷其執照。

招商局第一倉庫 工人宿舍肇焚如

〔本報訊〕虹口東大名路八八〇號國營招商局第一倉庫內麻袋部工人宿舍，均用木料建築，上蓋鉛皮，昨晨七時四十五分許，忽告火警，烈燄飛騰，經消防處驅車趕到施救，燃燒約一小時，共焚去木房三間，幸未傷人。

本市簡訊

▲市教育局李副局長熙謀，今日下午五時，將在張與麟記電台廣播演講。

▲鎮江旅滬同鄉會昨午四時假交通銀行開第二次全體理監事會議。

▲經濟金融綜合雜誌「銀行通訊」四月號業已出版。每冊二千元，各大書局均有代售。

▲金石書畫家王个簃，假寧波同鄉會舉行個展，各界名流參觀者數百人，對王氏作品備致敬仰。連日定件者甚衆，展會期尚有五天。

氣象預測

黃海：陰，涼，轉晴，沿海晨有輕霧，中度北風至西風，中浪。

華中：陰，雨或濛，局部霧，中度北風。

上海：陰，涼時霧，晨有輕霧，中度東風至北風。

東海：陰，南部雨，沿海晨有霧，中度北風至東風，中浪，琉球四周海浪稍大。

廿四日溫度：最高五十五度二，最低五十一度一。

欲知每天準確溫度請備國貨天平牌標準寒暑表。書局文具店均售。

社會服務
讀者諮詢 ▼法律釋疑

㊀繼續居住

▲王陸妙英 本人於民國卅五年春，自友人乙君租得房屋一層（乙君爲該屋之二房東），當時訂定租契，雙方各執一紙，該約內載明「本租約爲期一年，滿期後不得繼續，並須立即搬還將該屋讓與乙君……」：該屋於今年春間期滿，本人是否可以繼續居住，不依照租約讓還？

〔端木愷律師答〕當初立約旣已預行拋棄續租權，自難再以要求繼續租賃爲抗辯。

㊁重返故居

▲馬德間 敝人有住屋一幢，係先父在十年前自大房東處租得，後先父去世，全家即遷回原籍居住，此屋即分租（無契約）與各三房客，敝人近因事需遷回居住，然各房客執意不肯遷讓，不知可否限期還出，如彼等逾期不還，可否起訴！

〔端木愷律師答〕依民法第四百五十條第二項之規定，未定有期限之租賃，當事人得隨時終止契約，但依土地法第一百條各款之規定，非有該款之情形不能收回房屋，若現有收回自用之必要，並能提出收回自用之確切證明，可訴求法院判令遷讓收回房屋。

本欄啓事 本欄限於篇幅，各種解答，未能一一刊布，故先行函復，以免讀者渴望。惟查來函每無地址，以致無從函復，或地址不確，復信往往退回。嗣後讀者來函，務希註明眞實地址，否則恕不辦理。特再奉告，尚希垂察爲幸！

三笑緣 張荻寒畫 張伴青文
（十一）引僕

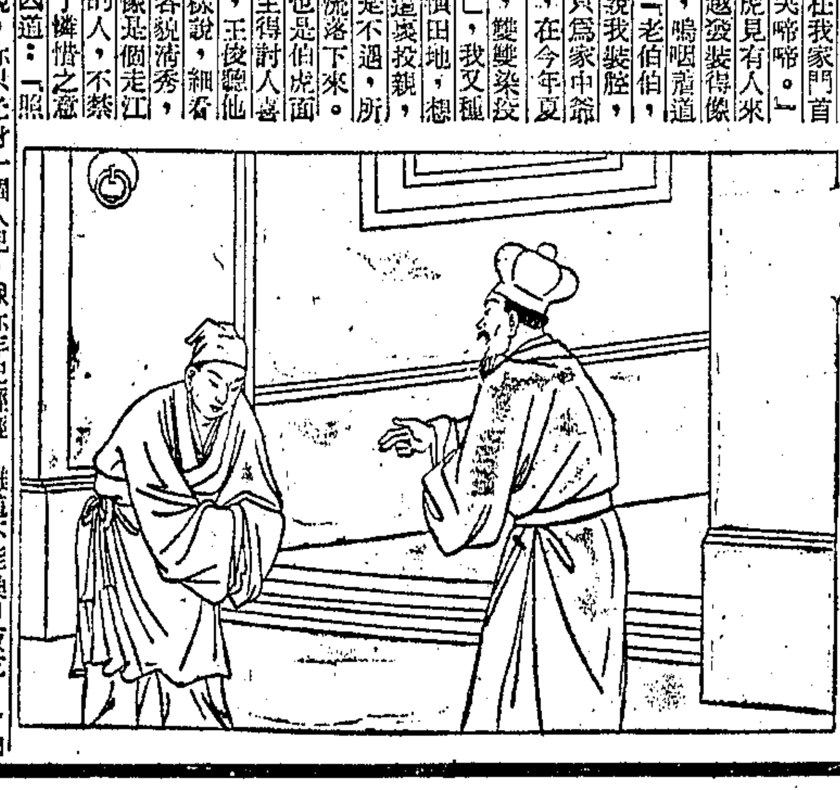

華府總管王俊，正因太師命他招收一個書僮，帶進去幾個人，都嫌人品粗笨，一字不識，不中太師的意，所以一人坐在門房裏，咕嚕着太師不識世務，又要俊俏，又要識字，人家不會去做教書先生。忽聽得門外有人哭泣，便立起身來，走出牆門一看，見一個年輕小伙子，坐在階沿上，雙手抱着膝蓋，愁眉苦眼，正在哭泣，王俊是熟於世故的人，以爲定是哀窮裝腔，便喝道：「你這人好沒道理，裝腔要在人多的地方，何如在我家門首哭哭啼啼。」伯虎見有人來，越發裝得像樣，嗚咽着道：「老伯伯，您說我裝腔，我只爲家中爹娘，在今年夏天，雙雙染疫身亡，我又種不慣田地，想到這裏投親，又是不遇，所以流落下來。」一也是伯虎面龐生得討人喜歡，王俊聽他這樣說，細看他容貌清秀，不像是個走江湖的人，不禁動了憐惜之意，因道：「照你說，你只光身一個人兒，像你年紀輕輕，難道不能換口飯吃。」伯虎道：「老伯伯有所不知，我此地一個沒有相熟的人，誰肯留我。」王俊暗想，若論此人品貌，定合太師意思，便問道：「你可識得字？」伯虎道：「祗爲爹娘在時，替我讀了幾句書，所以不能挑擔耕田，只得出來謀生。」王俊道：「我家太師，要招收一個識字的書僮，待我帶你進去，看你緣法，可能中太師的意。」

中央規定式樣 統一中學生服裝

高中着中山服初中着童軍服 女生着中式長服或短服圍裙

〔本報南京廿四日電〕中央爲統一全國中學生服裝，特規定式樣，通令全國中等學校遵照辦理：㊀高中學生着用者，以國產布製成中山服，夏季土黃色，冬季黑色，帽爲軍式軟胎者，並佩用黃皮帶。㊁初中着用者，以國產布製成之童子軍服，夏季褐黃色，冬季黑色。夏季短褲，冬季長褲。童子軍帽，黃色皮腰帶。㊂女生服裝，夏季白色，冬季深藍色中式長服，若着中式短服者，色同，但須着圍裙。

京市中學生 要求停止會考

今日將向教部請願

〔南京廿四日電〕京市十八所中學校學生，定明日向教育部請願，要求停止會考。

張君勱籌設大學

〔中央社訊〕張君勱有志辦學，現雖黨務蝟脞，此志未變，已決定在滬創辦大學一所，現正籌備進行中。

武昌藝專學生 力爭美術課程

〔本報漢口廿四日電〕武昌國立藝專學生，爲反對教部廢止中學美術勞作課程，頃電徐悲鴻等，向教部力爭，並要求充實美術教學設備。

專科以上學校招生辦法 教部昨明令頒發

〔本報南京廿四日電〕本年公私立專科以上學校招生辦法，業經決定，教部今日令頒直屬各校及各省市教育廳局轉飭遵照，要點如下：㊀各校應採四項招生方式：(甲)「聯合招生」，(乙)「單獨招生」，得於若干重要地區增設招生分處，(乙)「單獨招生」，得多設招生分處，(丙)「委託招生」，得委託其他專科以上學校代招，(丁)「成績審查」，未設招生分處之地區，其成績優良高中畢業之優秀學生，由原校開具歷年學行成績表保送，經審查後，令其參加覆試及格者，予以錄取。㊁聯合招生，各校共組招生委員會。㊂聯合招生，各校除聯合考試外，得兼採成績審查方式，並得委託其他招生區，及其他專科以上校代爲招生。㊃聯合招生，報名，命題，閱卷事宜，由各區自辦。㊄參加聯合招生或單獨招生，委託其他專科以上校代招學生，錄取名額，由各校逕行商定。㊅專科以上新生入學試驗，科目規定如左：(子)「筆試」，(甲組)理工師範學院理組：國文，英文，數學，(高等代數，解析幾何，三角)，公民，物理，化學，史地。(乙組)文法商師範學院文組，及地理系：國文，英文，數學(高等代數，平面幾何，三角)，公民，中外史地，理化，(投考統計系，應考甲組數學)。(丙組)醫，農學院，及博物生物等系：國文，英文，數學(高等代數，平面幾何，三角)，公民，史地，理化，生物。至藝術音樂體育系科，除參照乙組酌定筆試科目外，應加試專門科目，或術科。(丑)體格檢查。(寅)口試。(卯)招收初中畢業之專科校或專修科新生入學試驗，科目由校擬訂，報部備查。㊆招生名額，應酌各校師資設備，及下列規定辦理：(甲)文理法商師範農工等院各系科，以每系科招四十名至五十名爲原則。(乙)醫學院或醫藥專科，以六十名爲原則，附設之專修科，以四十名爲原則。(丙)國立各大學招收師範生名額，不得超過所收新生總額百分之十。(丁)由部指定加班各系科，另照規定名額招收。㊇前條招生名額，各校如因特殊情形須加變更，應先呈部核准，如錄取不足額，得呈請續招。由部指定加班各系科，並應招收足額。㊈各校各年級(學科最高年級除外)如有缺額，得收轉學生，其名額由校參照部頒科目表訂定。㊉招生日期，應在七月十五日以後，八月十五日以前。除經部指定設立之寒季始業科系外，公私各校不得于春季招新生。㊉㊀同等學力錄取比例：(甲)專科不得超過百分之十。(乙)大學獨立學院不超過百分之五。(丙)失學一年以上，並于失學前修滿高中二年級課程，繳原校成績單，審查合格，方准以同等學力報考。(丁)曾在職業及師範肄業，或現在中學肄業，不得以同等學力報考。㊉㊁師範及職業校畢業，須繳驗服務滿四年證明文件，始准報考。㊉㊂大學與獨院，不得招專科及專修科肄業生或畢業生爲轉學生。㊉㊃各校新生入學試驗錄取標準，除採用聯合招生各校，由聯合招生委員會擬定外，由各校自行擬定。對于邊疆及海外僑生，均從寬錄取。㊉㊄各校招生簡章，應先報部備案。㊉㊅各校一部分科系新生，須分請各省市教育廳局保送學生應考者，應由校參照本辦法有關各條擬定辦法，呈部備案，並將辦法逕送教育廳局。㊉㊆報名費，以五十元爲準。

美大學圖搜集 中國革命文獻

〔美國新聞處加利福尼亞廿三電〕據紐約時報訊：史坦福大學胡佛戰爭，革命，和平圖書館，現正搜集大批有關廿世紀中國革命運動之印刷品。其中包括有關中共之資料，傀儡政權文獻，及蔣主席之函件。一部份，爲中國官員所捐贈者。

東北中正大學 共四院十三系 業經教部核定設立

〔本報瀋陽廿四日電〕私立東北中正大學，校長爲張忠紱氏。該校院系，業經教部核定設立者：㊀文學院設中國文學系，外國語文系，史地系，哲學教育系。㊁法學院設法律系，政治系，經濟系。㊂工學院設電機系，機械系，土木系。㊃農學院設農學系，林學系，畜牧系。全校共爲四院十三系。

教局奉令甄審 本市社教工作人員

〔本報訊〕市教育局奉教部令，舉辦上海市教育工作人員甄審，籌組委員會，凡本市參加社教工作人員，均將呈送資歷證件，受該會甄審。

市府核發六億元 教師學術進修費

〔本報訊〕市府已核發市立中小學及社教人員教師學術進修費六億元，令市教局向財政局領到後即轉發。

滬江舉行演說競賽

〔本報訊〕滬江大學，昨日(廿四日)下午，在楊樹浦該校，舉行中英語演說競賽之預賽，參加者五十餘人。經評判結果，錄取梁雅禮，周秉成，高宛貞等六名。定於今日下午，在該校舉行決賽，正取中英文各一名，將爲出席下月九十兩日舉行之全市中英語演說競賽之代表。

敬業興建新校舍

〔本報訊〕市立敬業中學，在城內之校舍，抗戰時被燬，前年復校，借用肇周路上海婦孺醫院房屋，但該屋係美國產業，經美國大使館交涉，催促遷讓。現敬業中學已覓得文廟路市立動物園舊址，興建新校舍，計建築費十億元，五月初動工，秋季即可遷入。

社教主管人員 舉行聯席會議

本市市立社教機關主管人員第四次聯誼會議，前日下午六時，假市立實驗民衆學校舉行。出席者邵汝幹，熊佛西，徐則驤，施翀鵬等十餘人，列席市教育局顧局長，孫科長。首由俞慶棠主席報告。繼由顧局長訓話，謂學術進修費，因市府預算減低，原列入之七十二億元，按照百分之廿減爲五十億，先發六億，以三千人計，每人可領二十萬元。關於推行普及民衆教育運動，組織民衆識字運動委員會，所有十六個負責單位，希望月底再開一次籌備會，下月初開大會。四月底查出一個統計材料，然後按步進行。旋即開始討論提案。

自費留學生 準備四度請願

本市第二屆自費留學同學會理事會，於新政府成立之前一日晚，假新生活俱樂部，召開緊急會議，議決：㊀擴展自費留學同學會之組織，自地方性擴大爲全國性。㊁要求政府，即速實行立法院通過之議案，一次供給自費留學生以三三五零之優待，每人外匯美金二千三百元。㊂在最短期間推派代表晉京，向蔣主席，孫副主席，及張院長請願，必要時得聲應全國性之請願。

星島今晨飛滬 下午即戰漢城

〔國光社香港二十四日電〕星島球隊征滬，原定昨日啓行，因港地氣候惡劣，今日(廿四日)之中央航機機小人多，未克離港，頃決定廿五日上午九時全隊一行十八人搭乘中國航空公司四引擎大客機飛滬，中午十二時半左右，降落上海江灣機場。

〔又訊〕港星島足球隊，原定前日來滬，嗣因氣候關係，未克動身，一部份則改昨日先行飛來，惟復以港天氣惡劣，仍未啓程，一行十八人再改於今日九時離港，下午抵此，並定五時起在逸園與漢城隊交鋒，門票仍售五千及八千兩種，下午二時在市體育館開始發售。

據足委會通告：今日足球售票處仍假市體育館，爲防止擁擠，秩序紊亂起見，足委會商得體育館同意改善，已在該館窗口鐵絲網下面臨時挖開小口三十處，專供售票之用，屆時觀衆即在市體育館走廊窗口購票，毋須進入館內，今日天氣如何，飛機能否照常飛滬及比賽是否舉行，足委會爲便利各界起見，特請上海廣播電台，於中午十二時正報告，至時請各界收聽確切消息，覓合週波爲九〇〇千週。

又漢城隊留滬，原定十四天爲限，現爲接受星島隊比賽一場之故，勢將延遲歸期，該隊代表申國權曾於前日(二十三日)在足球委員會開會時提出增添留滬食宿費用之請求，經委員會認可，除原定之三千萬照付外，此後留滬逾期食住用費按日計算增撥，以輕該隊之負担云。

上海市體育協會定於今日下午七時半設筵康樂酒樓招待漢城及星島兩足球隊，請柬已由足球委員會發出，除該兩隊隊員外，被邀者有東華，青白，鐵路，蘇聯，及猶太隊隊員，裁判員，警備部，警察局，各長官以及各報體育記者等共計二百餘人，亦本季內足球界之大會集也。

今日雙方出場陣容如下

▲星島
余耀德 朱兆恒
譚江柏 劉天申 侯榕生
馮坤勝 許竟成 宋靈聖 劉松生 劉慶才
曹秋亭 鄒文治 黎兆榮 張金海 朱永強 何應芬

▲漢城
車淳鏞
朴大鉉 朴奎植
朱榮光 金奎煥 閔丙大
鄭南提 鄭國振 金容植 林暢植 禹晶煥

哥倫布力克汕隊 獲市長盃決賽權

女子雪白對青聯再成和局

〔本報訊〕市長盃籃球昨晚汕隊對哥倫布爭決賽權，結果哥倫布卅七比廿九勝汕隊，待與華聯爭錦標。女子組雪白對青聯爭第三次決賽權，再成卅九和局，將再作第一次時。昨晚緊張狀態不亞於決賽。

哥倫布守善於攻，長於聯防，汕隊頗難近籃，大都賴遠投得分，哥倫布愛許才能出衆，佐以大約翰勃羅齊之攻勢，相得益彰，奧勃林林峽林華把持籃下，汕隊甚感吃苦。汕隊昨晚表演遠不如對華聯之戰，林維聰最受觀衆歡迎，彼下半時較上半時尤佳，餘子似乎失常。

女子組青聯予雪白以威脅，結果又成和局。但青聯隊來日希望較多，且年齡較小，但當黃金時代。昨晚青聯前鋒殊盡力。

另外尚有三場：㊀表演賽倫巨斯勝中心七十四比六。㊁幼二賽聖幼勝萌隊，廿八比十三。綠傑勝文化，六十六比六。

▲汕隊	擲	罰	犯	分
陳清江	一	三	三	五
何立德	〇	〇	四	〇
林維聰	七	〇	一	十四
紀南康	一	〇	二	二
蔡演雄	二	二	四	六
馬濠希	一	〇	〇	二
合計	十二	五	十四	廿九

▲哥倫布	擲	罰	犯	分
勃羅齊	四	一	〇	九
奧勃林	一	〇	三	二
愛勃許	三	五	三	十一
勃勞福	〇	〇	〇	〇
特林華	〇	一	二	一
白納脫	〇	〇	〇	〇
大約翰	六	二	〇	十四
合計	十四	九	八	卅七

▲雪白	擲	罰	犯	分
張秀麗	四	二	〇	十
王珊	三	一	〇	七
王燕玲	九	四	〇	廿二
郭愛珍	〇	〇	三	〇
黃如玉	〇	〇	五	〇
朱家珍	〇	〇	五	〇
姚思源	〇	〇	三	〇
合計	十六	七	十六	卅七

▲青聯	擲	罰	犯	分
柳惠珊	一	〇	〇	二
徐佩珍	五	一	一	十一
孫鳳竹	三	一	〇	七
楊堅	八	三	一	十九
朱關貞	〇	〇	三	〇
李慧珍	〇	〇	一	〇
王文珠	〇	〇	四	〇
合計	十七	五	十	卅九

紀念五四 火炬接力

上海青年館爲紀念「五四」青年運動，提倡青年體育起見，特於是日主辦火炬接力賽跑，茲將是項簡則內容探錄如後：㊀資格—由參加青年自行組成隊(每隊四人)以二十隊爲限。㊁日期地點—1報名日期自即日起至五月二日止，2競賽日期定五月四日下午七時半舉行，3地點在華山路四五四號上海青年館。㊂路綫—由青年館體育場出發，向東經華山路至靜安寺右轉經南京西路直達跑馬廳。㊃區域—第一棒由青年館出發，第二棒在靜安寺對面，第三棒在南京西路陝西北路口，第四棒在南京西路與江路口(棒以火炬代)。㊄方法—競賽採用接力賽跑方式，四人爲一隊，以火炬傳遞，最先到達終點者爲優勝。

全運會工作積極展開 體育場軍火準備喬遷

〔本報南京廿四日電〕郝更生廿四日夜車赴滬，與吳市長商籌備全運會事宜。

第七屆全國運動會定本年雙十節在江灣上海市立體育場舉行，並由教育部分函各籌備委員，於五月二日下午三時在上海祁齊路中央研究院舉行第一次籌備會議，屆時朱家驊部長將親自蒞滬主持。

江灣體育場軍火搬運及交還場地房屋事，聯勤總部奉到國防部白部長崇禧之緊急命令，並已由聯勤總部於週前轉飭上海港口司令部施司令北衡遵照辦理。聯勤總部陳副總司令並已派該部工程署黃副署長顯灝及營造司彭副司長邦新於前日到滬，與施司令會商遷讓體育場地。港口司令部軍械處處長賀鑾鈴，對於此事之進行甚爲積極。

約翰乒乓 今戰同濟

大專乒乓聯賽，昨日下午三時起，同濟與大夏對壘於上海商學院，雙方競爭頗烈，同濟力戰，以十三比十一挫大夏。今日午後三時起，續有約翰對同濟一場，仍在原處交鋒。

英國長跑名將 訓練青年選手

〔聯合社倫敦二十三日電〕英國一哩長跑冠軍胡特森正訓練選手，參加明年倫敦世界運動會。胡氏今年夏季每星期將有兩夜在倫敦公園幫助英國選拔委員會，訓練青年選手。

馬寶山 上等餅乾 人人歡迎 馬頭老牌 M.P.SAN & CO. TRADE MARK 各大公司餅館及糖菓茶食店均有代售

熊虎牌顏料 鮮艷美麗經久不褪 榮黎出品 熊虎牌·榮華富貴牌 勇虎牌·大喜牌 群英會牌·皇后牌 直接性 硃紅 靛藍 元色 墨綠 紫醬 紅醬 玫瑰 凍黃 捧白 湖藍 雪青 藏青 酸性 元色 金黃 硃紅 嫩黃 鹽基性 品藍 塊蓮 金黃 淡黃 粉蓮 塊綠 上海榮手顏料行出品 榮和顏料號 總經理 信孚實業公司 建昌顏料號

美觀舒適 男女皆宜 保証永不褪色 「永固千秋」 香港羅 永固卡其布 永固帆布 永固蔴紗布(紅醬) 永固府綢 永固呢 永不褪色 公勝棉毛織染廠榮譽出品 總公司：北京東路三五六號三一一·三室 電話：九七六一一 九〇三九〇 九二四二二一三一 ●印陽兩碼貼有水洗日曬永不褪色標記●

三角牌蠟紙 印刷特多量 清晰不糊 十年歷史 榮譽國貨 註冊商標 到處有售 中國蠟紙廠出品 上海辦事處 交通路四〇號漱流書店內

國寶吾兒覽 余與汝母自兒出走終宵奔尋肝腸望斷務望見報立即回家以慰親心如兒因考試問題或有任何意志不遂之處皆可面商如兒之願

歡迎訂閱 英國雜誌目錄 ●代訂英美雜誌● 中國文化服務社 電話：九一七〇五接代辦部 地址：上海福州路六七九號 備有美國雜誌目錄索
Aeroplane 69/8
Architectural Review 48/-
Chemical Age 32/5
Colliery Engineering 14/5
Electrician 38/5
Engineering (Thin) 76/8
Flight 73/3
Illus. London News 105/-
India Rubber Jnl 24/-
Machinery 40/10
Mechanical World 30/-
Motor 36/-
Nature 108/-
Pharmaceutical Jnl 50/5
Science Abstracts (A) 50/5
Science Abstracts (B) 50/5
Textile Recorder 31/3
Times Weekly 26/5
Wireless World 24/-

中西大藥房 福州路山東路口 DDT地蚤殺蟲水特價零拷 仙女花露香水 著名十滴水 中西時疫水 清香癩腐樂 皮膚病良藥 胃鑰 治止肝胃痛 腸胃病 買一瓶送半打 贈大號一瓶 試用瓶六瓶 功德水 治疫良藥 紅字黑盒 百花露香粉

寅餘鋼鐵五金號 惟我獨多 鋼鐵花色 花鋼板 船鋼板 爐鋼板 爐鋼管 三角鐵 水流鐵 工字鐵 光地軸 應球鋼 紫銅板 紫銅元 紫銅管 地址：百老滙路三三二號 電話：五三一〇五

潘士浩發行·袁拜里主編 工商天地 第二期今起發售 書局報攤均售 歡迎直接訂閱 ●本期要目● 爲複製業函紡建當局 「這個樣子的」宋子文往那裏走 請問稅局怎樣查賬 唯稅史觀之一 中國財神大會 專輯 物價前途怎樣 如何穩定幣値 劫餘紗布案洗冤錄 後方工業家上經濟部書 ●下期預告● 燃管會內幕 招商局與伏波艦之糾紛 職業團體「名額遺恨」 紡管政策之變化 社址：中棋盤街六三弄四號 電話一四〇四八

刊費廉 收效宏 每行特價壹千元 申報分類廣告 電話接稿 請撥九三二四八

冠生園四支店 南市老西門口 (門市部) 糖果餅乾 西點麪包 壽喜蛋糕 (飲食部) 粵菜小食 開會茶點 牛奶咖啡

馬君碩律師代表駱記買受靜華新邨七號房地產徵詢啓事
據上開當事人委稱現買受李愼行所有坐落上海大華路靜華新邨七號全部基地連同其上建築物定着物及附屬物等特請貴律師代爲徵詢如有對於上開房地產等主張權利或持有異議者希自登報日起三日內携帶憑證來貴事務所聲明逾期不得有所主張等語據此合代啓事如上
事務所 南京路慈淑大樓五〇六號 電話 94567

顧維熊 韓學章 律師代表 覃先生 告正 茂德捷運公司 亞洲實業公司 啓事
茲據上開當事人覃先生委稱頃閱上海大晚報等各報刊載「茂德捷運公司向亞洲實業公司購買汽艇發生糾紛」新聞一則[illegible]據此合代啓事如上
事務所 中正東路一四五四號浦東大厦四二〇室 電話 六〇五八八號

奚亞夫律師代表 新大昌百貨號全體合夥人啓事
茲據當事人汪錫滋張百齡等稱[illegible]據此合爲登報聲明如上 事務所 復興中路(辣斐德路)辣斐坊第四十九號 電話七四〇六一號

陳爾希律師代表 顧君 爲買受衡山路二六五號基地徵詢公告
茲據上開當事人委稱本人擬向買受沈林生君所有坐落本市黃浦區十四圖霜字圩十號三百十二坵之一部份基地計四分業經訂定契約定期成交爲特委請代表徵詢如對上項買賣表示異議或主張權利者統限於四月廿八日前携同證件以書面向貴事務所聲明逾期當即立據成交嗣後任何人不得再有主張或異議等語前來合代公告如上 事務所 中正東路一七九號 電話八七三四〇

黃人達律師代表 義泰棉織廠出 華僑商行受 盤啓事
茲據上開商號法定代理人聲稱因義泰棉織廠無意經營願將所有坐落上海愛而近路二七五弄實業里七號全部房屋之租賃權(即店基)牌號商標等並屋內一切裝修生財電燈電話連同屋內之一切動產及權利全部出盤於受盤人華僑商行(實業)除於四月二十三日訂立出盤受盤契據雙方各執外茲特聲明自出盤之後聽憑受盤人營業出盤日前由出盤人負完全保證及理清責任所有該棉織廠人欠欠人及應納未納稅捐在出盤日前由出盤人及其合夥人負責料清與受盤人不涉如有人對上開出盤有所主張或異議者請於三日內向貴律師事務所提示證件以憑核辦委爲登報聲明等語前來據此合代啓事如上 事務所圓明園路一四九號二樓 電話一八〇四二

同意解散合夥啓事
查萬泰，國友，萬坤，會於民國三十五年立據與仲孝思張才良丁培之陳子平施咸正君合夥在上海愛而近路實業里七號創設義泰棉織廠除仲孝思張才良丁培之陳子平施咸正五君已於民國卅五年九月·三十六年二月聲明退夥結算清訖收回合夥上開合夥組織無意繼續經營經商洽同意於民國三十六年四月二十三日起解散合夥所有合夥財產及一切權利均已同意結算分派分別收受清訖對外亦無任何負擔此後合夥人間彼此不再有任何請求特此登報聲明 中華民國三十六年四月廿三日 黃萬泰 方國友 黃萬坤 同啓

顧文光律師代表 大鴻元元勝利三百貨商店暨經理胡元堂君 緊要聲明啓事
據上開當事人委稱元堂所經理之漢陽路(狄思威路)大鴻元百貨公司，老西門元元百貨商店，霞飛路口勝利三百貨商店均由元堂負責經理之責故關於上開三商店對外簽訂任何契約銀錢往來票據印鑑均須經元堂親自簽名或蓋章始生效力否則該商店當然不負責任深恐外界不明眞相爲特煩請代表登報聲明俾衆週知等語前來據此合代登報聲明如上 事務所慈淑大樓五二〇號B 電話九一八七〇

大中華橡膠廠興業股份有限公司爲受買懷德路十五號房地產徵詢通告
茲擬受買坐落上海市黃浦區(舊楡林區)三圖洪字圩十三號六坵同圩十六號一坵土地(計地十三畝五分〇二毫連同地上全部廠房機件等財產在內業已訂立買賣預約期交割特登報公告徵詢如有人對上開財產有所主張應於六天內(廿八日前)持同證件至本公司聲明否則當依限成交嗣後任何人不得再有所主張或異議特此通告
地址 中正東路二七二弄三二號

中法藥房股份有限公司定期召集股東臨時會公告
本公司茲經四月二十七日董事會決議定於四月二十七日(星期日)上午十時假座南京西路康樂大酒樓舉行股東臨時會報告增資完成及修改章程並合併提出股東常會應行提議及報告事項屆時務希各股東準時出席如因事阻不克出席請填具委託書委託代理人代表出席並請攜帶股票及印鑑圖章向北京東路八五一號本公司股務科領取出席證爲盼特此登報公告又各股東函件如有地址變更或其他原因不能送達而退回者請向本公司洽 三十六年四月十二日 董事會啓

公和棉織廠股份有限公司召開股東臨時會公告
茲定於本年五月二日(星期五)下午二時半假座福州路一家春酒樓召開股東臨時會報告增資經過並討論修改章程等重要事宜屆時務希各股東撥冗出席除分函外特此公告 董事會謹啓 三十六年四月十八日

長城鉛筆廠股份有限公司發息暨掉換股票公告
本公司經四月十四日董監聯席會決議自五月二日起(每日上午十時至下午四時例假除外)開始發給卅五年股息並掉換新股票希各股東携帶老股票股款收據及原印鑑親臨上海廣東路十七號五二二室領取除分函通知外特此公告 董事會啓 四月廿六日

上海裕民毛絨線廠股份有限公司召開第十屆股東常會公告
本公司定於五月二十七日(星期二)下午二時(夏令時間)假座本市香港路五十九號銀行俱樂部召開第十屆股東常會屆時務希各股東準時出席如因事不克親臨請與委託書委託代理人出席除分函外特此公告 又本公司股票自即日起至開會日止停止過戶

國信銀行股份有限公司召開股東臨時會公告
茲定於本年五月廿六日(星期四)下午二時假座香港路銀行公會五樓俱樂部召開股東臨時會討論增資及各重要事項屆時務希各股東準時出席倘因事不克親自出席請[illegible]委託代表人出席又自即日起至開會日止股票停止過戶股東住址如有變更請將現址即日通知本行以便更正除分函外特此公告 董事會啓

五洲大藥房股份有限公司股東公鑒
本公司即將召開股東常會凡持有股票或增資收據而尚未過戶者請於即日起至本月廿六日止速來辦理過戶手續幸勿遲延爲荷 五洲大藥房啓

中國紡織學會召集第十二屆會員大會啓事
本會定於五月一日二日兩天在上海舉行第十二屆會員大會假座本市陝西南路逸園飯店爲大會場凡我會員務請踴躍參加並希於四月二十七日前向本市漢口路九十三號紡織書報出版社先行報到如有提案論文亦請同時寄來爲荷(未按期報到者屆時無法招待並請注意)附告：(一)正會員：入會費二萬元，會費每年三萬元。(二)仲會員：入會費二萬元，會費每年二萬元。(三)學生會員：入會費二千元，會費每年二千元。(四)年會出席聚餐費每人三萬元，眷屬參加每人二萬元

興業實業工程有限公司啓事
旋轉式噴霧機及柴油燃燒機爲敝公司最初創造口碑同時製造其他各種棉毛紡織機械亦無不精良出品主持人本公司美籍工程師敝公司業務經理自美返國一人迄今經歷悠久成效卓著特此登報聲明[illegible]商標應不致誤

資源委員會通用機器有限公司公告 業字第壹號
茲需購全新盤計算機(Monroe)一具，數20位計數13位)凡有意來售者請開具報價單于四月廿九日上午十時前密封送交蘇州路一一一五號本公司業務處以憑公開比價此告 須電動手搖兩用(具

吳市長關懷本市民食 白粳限價十七萬

（配米出棧每日至少九千包）

〔本報訊〕連日米市波動劇烈，當局甚爲關懷。吳市長於廿三日晚自杭返滬後，即於昨晨九時召見米商代表瞿振華、查賓三、徐硯仁、蔡聲明、胡文安、胡成鋼等談話，對米市情形詢問甚詳。代表等當聲稱現產地白粳價已達十七萬二千元，如包括運費等在上海加一萬元出售，尚無利潤可言。而社會局所拋售之米，出貨又甚爲遲緩。吳市長當表示：本市食米存底甚豐，今後即使蘇區粒米不來，亦足可維持。市府決每日拋售九千包食米。必要時尚可增加。過去配米出貨緩慢爲事實，自二十五日（今日）起，當規定每日至少用倉九千包，以供需要。並嚴令白粳市場交易價不得超過十六萬元，門市零售價不得超過十七萬元。如有違越，定當嚴辦云。米商代表領命後，即於南北市場內張貼佈告，傳達市長意旨，漲風乃稍見緩和。

昨南北兩市場共到貨一千六百六十石五斗。白粳交易絕跡，白元則升挺至二十萬五千元，陰元亦達十九萬四千元。社會局繼續拋售白粳，二號西貢及紅尖共九千包。

昨木廠豆油已回小二萬，青島吉普桶生油則爲四十九萬五千。生油四十五萬。小車廠油五十一萬。大連杜豆則高升二萬五千，每担十六萬五千元。洋粉十萬另三千，本粉七萬五千，麩皮五萬四千。

豆餅銷路尚平，奈原料昂貴，再漲千餘元。黃豆突飛猛進，漲無止境，洋跳萬元以上。余豆堅挺之狀，亦豆蒂南吸收頗力，續見狂漲萬元。紅糧酒坊納胃甚股，猛加七八千元。豌豆賓銷活躍，飛騰萬元。生仁求過於供，異常倔倒，洋莊高貨暴漲二三萬元，統貨劇漲二萬元，再創新高峯。苞米堅穩之極，芝蔴明定暗堅。

燭業公會今日起 調整貢燭市價

燭商業同業公會，近以製燭主要原料禾木柏油價格飛漲，而米心牙口川臘等，亦一致昂騰，致成本激增，該業公會爰於（廿四日）召開理事會，對本燭市價之調整，愼重商討。閱新價議定爲貢燭批發價每担六十八萬，門售價每觔八千元。該項新價，定今日（廿五日）起實行云。

財部更訂 台幣匯率

每元合法幣四十元

〔中央社南京廿四日電〕財部核准台灣銀行發行之台幣，自上年九月廿三日規定台幣一元折合法幣卅五元之匯率，實行已七月，該部現爲安定台灣經濟，發展生產起見，決將台幣匯率更訂爲台幣一元折合法幣四十元，自即日起實行。

吳市長昨招待報界 說明抑低物價辦法

抱最大決心撲滅金鈔黑市

吳市長於昨日下午五時招待新聞界，報告處置抑低物價之辦法，及政府所抱之決心。㊀米 市長表示有絕對把握，可以壓至十七萬元以下，並稱蘆區米價，於四月一日漲起，本市於四月六日隨之上漲，當時恐有倒流現象發生，故市府即將米拋售，至上週三，蘆區價格抑平，政府乃每日拋出一萬一千担，此數足夠全市民需要，且較需要量多出一千担，是時米商亦允門售米價不超過十七萬，本週一萬五千，詎至週二又生黑市，蘆區與本市更因循抬價，本人在杭，接電告已跌至廿六萬五千，乃於前晚趕回，於今晨已與經檢處等決定，自昨日下午起，門市售價不得超過十七萬元一担，市場交易，不得越過十六萬元，相信在短期內米商將抱觀望態度，但市府每日可拋售一萬一千担，供給全市民需要，決不致發生恐慌，但有兩點，須注意，（甲）因蘆區價高，恐有倒流，現已命軍警各方，嚴加防止，（乙）難保不有小黑市發生，此點希望人民團體及新聞界作政府耳目，如有發現，立即報告，予以嚴查，市長並希望無錫米價能平抑至十三萬元之限價，則上海門市之售價仍可回到十五萬五千元左右。㊁紗 據市長估計，全市囤紗有二萬件，茲已與經檢團及紗業公會方面商討決定，凡於三月十五日以後，一個半月內所購之棉紗，必須於本月底前出棧，申請製運出口，或售與複製廠，並已令經檢團於今日起，嚴加調查全市囤紗，其在月底前拋出，售給之對方，亦必須向政府登記，如在月底前仍延不處理者，則照其購時原價，由政府收回，須使囤積投機者出籠，則紗價自然而然可告下跌，至棉花來源，中央銀行正在積極設法中，當可望解決。㊂黃金美鈔黑市 黃金官定價格爲四百八十萬，傳聞市價相距頗大，但經檢團及軍警機關一再嚴查，皆未能獲此黑市交易場所，現本人已令軍警人員化裝爲各種人物，並請正當商人儘量找各種路綫，向各處購買黑市黃金美鈔，如有發現，立即抓辦，依照緊急經濟措施嚴予懲處，政府抱有最大決心，誓必將黑市撲滅云云。

外股續漲

外股昨仍受滙價繼續倒利之刺激，有進無退，午後更形火爆。證券報雖出入頻繁，洋商及廣幫仍納。怡紗後潮四七八零零元低價起，一再步升，午後以五四五零零元高價結束。結果較前收計航業電話繫植開平各升半成左右，怡紗英聯會德豐紙業怡啤各漲一成强，業廣鋼業則好起一成弱。

統債依然平穩

公債昨依然平穩，成交約六七百萬。五五二室五一二室略出，五五四室五五一室五○三室則進。統丙晨開一三七○○元，高價一四四○○元，低價一三三○○元，最後在一四○○○元內徘徊。

中國通商銀行 慶祝五十週年紀念

明日在麗都花園舉行

中國通商銀行，爲吾國首倡之銀行，明日（二十六日）適逢五十週年紀念，該行總行各部處暨本埠分支機構全體同人，於上午八時齊集各服務單位，由主管人員領導升旗，行紀念禮。報告行史，闡述杜董事長月笙手訂行訓「勤愼忠恭」，勗勉同人繼續努力，協成國家金融政策，輔導工商，服務社會，使行務前程，益臻光大。自上午九時起，各單位接受親友道賀，同時辦理紀念性存放款業務。該行外埠分支行分佈全國，東起杭甬，西迄蘭州，鄂夏，西南至渝蓉，北至天津，均有分支行，將同時舉行紀念典禮。下午二時起，該行總行假座泰興路麗都花園舉行慶祝典禮，並展覽該行文物。已柬請機關首長，各界領袖參加盛典。屆時將由杜董事長親自主持開會典禮，並由中央電影攝影場第一廠派員到場，攝製有聲新聞片以留紀念。

又該行杜董事長本節用愛人之美德，提議撙節飲宴費用，撥款一億元爲獎學基金，運用生息，以補助學行優良之清寒大中學學生各五十名，使弦誦不輟，蔚爲國用，業經董監事會一致贊同通過。此舉極獲各界人士之重視，本市參議會潘議長暨工商金融諸領袖，已聯名發報響應，籲請同業友好，共襄義舉，將禮品折送現金，委託該行獎學基金管理委員會彙集保管，概作獎學基金之用，俾於該行原定名額之外，得按收入比例，增加大中學獎學名額。連日致送現金，託由該行本外埠總分支行代收者絡繹不絕，現定於本月底截止，彙編總表，登報公告。並有遠省人士，投函該行，除對杜董事長深表佩仰外，更望能自此進一步發動輿論，由各法團各公私企業機關，共同推廣獎學運動，轉移社會風氣，以扶助教育，掃除文盲，實爲建國要圖云云。聞該行正考慮將是項建議，轉達民意機關採納。

柴油上漲甚烈

柴油前月以各工廠配額已足，客銷滯鈍，一度每噸曾低至配給價，僅高出五萬至十萬元。茲受來源頓減，今市門售商每噸已喊至四百十萬元。

烟煤市勢轉疲

烟煤進戶突呈觀望，去路漸呆滯，然賣戶喊價仍未肯低，煤尖路活潑，趨勢極爲俏俐。

華股起伏飄忽

遞交前途揣測紛紜

華股昨多空肉搏，實方在遞交前途更爲不利之傳說下，施壓力。但以外匯之一再緊縮，買戶仍據險頑抗，更起輕落，風潮險惡。散戶慘遭沒頂者甚多，於是成交大減，起伏飄忽，惟遞新光與內衣同以漲停結束。

晨開 時各股除信和微降外，均見開高，內衣且告漲停，遞新光上場即停。遞交永紗上場，除多空互有掉期外，七九號一七一號一五四號一三三號八九號一九九號八四號來進，一四五號力購現永紗，遞永紗遂被哄高至四七七○元。一三七號四號九七號一七八號一七九號一七七號一七一號脫手，退至四五二○元。一一七號二一五號一三三號八五號四號六八號一九九號一四二號六二號六八號一四五號七六號三五號均進，繼升至四八三○元。二三一號二二號八○號八五號九七號一七一號二○七號四號賣到四七○○元內。此時因港匯報縮，金鈔狂躍，三三一號一四二號二三四號一○五號三一號購買，遞永紗乃漲到四八四○元。六九號九一號四二號四號二三五號二三三號一五三號一五四號二八號一九七號九七號三六號一七七號一六○號一九九號一四五號爭售，開借款成功之訊，忽起慘跌，下瀉至四三三○元。一九七號一八三號九七號八五號乘低吸納，升爲四四五○元。一五二號一四五號四八號一二號二三五號二三三號六一號均售，人心已怯，遞永公及現遞美亞等均告跌停，乃泊低至四一七○元。八五號一一七號一七九號一七一號乘低補進，曾升爲四三七○元。一四五號二三三號二四號趁高仍有了結，午收仍在四二五○元左右徘徊。收後微升爲四三○○元。結果較前收計新光升半成，內衣漲停，中法小漲，永公美亞跌停，永紗新華各降一成弱，華豐跌半成弱，景福微挫。遞交計新光漲停後小回，永紗信和微升，永公升一成強，美亞雖告跌停，尚升半成，良以前日祇上午半天交易也。冷股內衣漲停後微降，尚升一成。新亞麗安升半成，商務微升，中紡微降，火柴跌一成弱，餘均下挫半成左右。

午後 場外業已喊高，受外電匯水緊縮之影響，遞永紗竟扳高至四五○○元。一四五號一六五號九七號逢高脫手，開後即跌至四三八○元。一八六號一七七號二一八號二三三號一○五號八五號一五五號一二九號來進，內衣由四三號等首先掮紅，不久永紗復回漲到四六二○元。八五號九七號一六七號一一二號一二九號四號二號一四九號一五四號八九號四號六九號二三四號四五號一四一號八四號一九七號之力售，並有大鈔殺潑之訊，三時後，終告慘跌至四三四○元。一五二號一七一號一六九號八九號乘低來進，臨收拉上至四五三○元左右。美亞仍在跌停限度成交，遞新光活動有人，更以漲停板結束。結果較前收計新光仍有大量納戶，午前漲停後微回，午後幾迫近停限，軋漲成半弱。景福中法微升，永紗微降，信和跌半成，新華華豐跌一成弱，永公跌停後稍回，尚跌成半弱。美亞跌停。遞交計新光開收均站漲停，餘股因前日祇上午半天成交，是以頗多軋漲。美亞跌停後有回，尚升半成。永紗信和華豐永公各升一成弱迄成半不等。景福軋高二成，冷股內衣漲停，水泥平平，中紡統益跌一成有零，餘股成交寥落，除麗安升半成外，餘自微降迄半成不等。場外各股計大生微升，餘均微挫。

景綸今日上市

景綸彩織增資完成，新股定今日上市，該廠歷史悠久，素稱殷實，各方期待頗深。

套利交易 銀行觀望

現遞套利交易，掉期永紗自一四○元起，步高至二三○元。銀行帮貼進胃口較呆，良以底碼增加，且遞交前途不利成份加重，似有預防措施。聞某大商業銀行，即有半數籌碼未轉期，以致多方若八九號等，紛求貼出，形成粥少僧多，今日息自一角一分起迄二角弱不等。餘股若信和美亞等金融帮亦貼進不多，約合月息一角七八分不等。銀根告緊之緣，一反以前數期情形。

紅白新光 光芒四射

昨日遞交新光初一登場，次鋒芒畢露。發開由一六三・二○四掛牌，一四六元半賞進，首告漲停，午收一三五元，「白光」一三○元。後收初開，人心振奮，新多加入猛吸，金融帮力進，收市再見漲停板，盛傳有大戶紅織多頭公司，拉抬「新光」，初步目標爲二百元云。

美滙黑市猖獗・出口貿易停頓

〔本報訊〕據出口方面消息：日來黑市美滙猖獗，此於出口商經營前途，殊屬不利。持有出口物資之商人，大多持貨不售。故日來出口物資之成交，已屬絕無僅有，惟價格尚稱平穩。聞普通腸衣，每桶價在六百萬元以上。桐油每担，合四十一萬元。上海豬鬃，每担合二百六十萬元。價有好起一成至二成者，惟大部均無變動，尚未有因國行發行大鈔而劇漲之事。且依目前各種出口物資之國內市價言，均仍與國外市價發生倒掛現象。例如桐油一項，以國內市價言，約合美金三角五分一磅。而桐油在美之市價，每磅不過美金三角。他如大黃倍子等，按目前國內市價言，均無法發動外銷。目前我國出口貿易，除中央信託局及中國植物油廠有若干桐油物資輸出外，商人方面之出口貿易，幾全部陷於停頓狀態中。自對美匯率調整爲一萬二千元後，出口貿易，亦僅在調整匯率後半個月至一個月之期間，曾略見起色。惟好景不常，旋即因出口物資之步漲，及黑市美匯之趨昂，將出口貿易之有利趨勢，全盤打散。爲今之計，一方面除希望國內物價趨平，及消滅黑市美匯外，同時望國外市場價格，能稍提高，則我國出口貿易，方有復蘇之望云。

債券募銷委員會 昨日招待新聞界

人民如何愛護政府 可由募銷成績表現

〔本報訊〕卅六年短期庫券及美金公債上海募銷委員會，爲擴大募銷債券之宣傳工作，特於昨日下午五時，假國際飯店十四樓，招待本市新聞界。出席該會主委錢新之，副主委徐寄廎，秘書長奚倫，副秘書長范鶴言，及各報社記者四五十人。首由主委錢新之起立致詞，略稱：今日本席與副主委杜月笙徐寄廎兩先生，聯合招待本市新聞界。杜副主委因牙疾，不克蒞席，深表歉忱。本席對此次新債券募銷前途，頗爲樂觀。緣政府過去發行大量鈔券後，政府人民兩皆感受困難。茲悉發行新債券，目的在吸收游資。人民如能大量認購，非惟解決政府困難，亦即解決人民自身之困難。政府對目前經濟情形之治標辦法，有經濟緊急措施新方案頒行。而治本辦法，推行新債券，即其重要之一端。人民如何愛護政府，可視債券募銷成績如何而定。過去三週來，已有良好成績表現。新聞界幫助宣傳，厥功殊偉，希望以後更多多協助宣傳。繼由副主委徐寄廎致詞，略稱：政府因財政收支不平衡，不得不發行新債券，目的一在收縮通貨，二在獎勵儲蓄。希望新聞界多多協助宣傳，俾新債券之推銷工作，得以順利推進。最後由各報記者分別致詞，除表示竭誠協助募銷之宣傳工作外，並望政府致力於維持債信之工作。旋據該會范副秘書長報告：迄目前爲止，美金公債已有把握認購美金三千萬元，中國銀行各分支行，將聯合認購美金一千萬元，又小四行將認購美金二十萬元，今日（廿四日）各行莊經募總額，亦達美金四十二萬元。茶會至六時卅分，始告散會云。

又訊，美金債券上海募銷委員會爲加強募銷工作起見，昨晚由該會主任委員錢永銘於八時零五分，假上海合衆電台廣播，題爲「請大家踴躍認購美金債券」云。

各地糧價騰漲

杭州 〔本報杭州廿四日電〕日來米價飛漲，民心惶惶，沈主席對此極表關懷，決以省庫存穀十一萬石，以杭市平價配售予公教人員，以救一時之急。杭市米糧購銷委員會，亦定明日召開臨時會議，商籌對策。今日杭市米價，派貨糙米仍十二萬七。

南昌 〔本報南昌廿三日電〕久旱發甘霖，春耕有望，農人稱慶。各縣糧價暴漲，贛縣與永方等地晚米，叫價十五萬元，紗價亦突破最高紀錄，金融市無交易。

瀋陽 〔本報瀋陽廿四日電〕瀋陽糧食問題近突轉嚴重，高粱米價不但上漲，並告缺貨，人民叫苦。各人民團體紛向有關機關責難。

〔本報瀋陽廿四日電〕行轅經委會廿四日召開平抑糧價會議，熊式輝親臨主持，會間嚴令各主管部門澈底執行管理運輸制裁等決議案，預期糧源可暢，價即可跌。

福州 〔本報福州廿四日電〕糧價節節上漲聲中，學生不能枵腹上課，閩省各地學校紛電省府，要求撥款補助購買學米，省教廳正設法以賦米低價撥售。

市價一覽

（四月二十四日）▲漲 ×跌（法幣單位元）

◉金融匯幣
中央行掛牌赤金十兩 四八〇〇,〇〇〇
飾金進 又出 四五〇,〇〇〇
美鈔比價 四〇元
（買價 賣價）
美鈔 二,六〇〇 三,〇〇〇
美匯 二,八〇〇 三,〇〇〇
一月 三,三六〇 三,四六〇
二月 三,六三〇 三,七三〇
三月 三,九六〇 四,〇六〇
英匯 四〇,〇〇〇 四八,〇〇〇
港幣 二,五〇〇 三,〇〇〇
羅比 三,〇〇〇 三,六〇〇
瑞士 三,一〇〇 三,三〇〇
港票掛牌 二,四四〇
羅比票又 二,九二〇

◉中央銀行利率
貼現（千元） 六角
拆放日息（千元） 五角

◉錢業掛牌
存息（每千） 六角
放款息（每千） 四元
同業拆放（每千） 三元五
暗息（每元） 一角五

◉統一公債
甲種 八,九〇〇 九,一〇〇
乙種 八,九〇〇 九,一〇〇
丙種 一三,七〇〇
最高 一四,四〇〇
最低 一三,三〇〇
最後 一四,〇〇〇
丁種 九,〇〇〇 九,三〇〇
戊種 九,五〇〇 九,七〇〇

◉華股 ▲紡織▼
永安紗廠開 四,四五〇
又最高 四,六〇〇
又最低 四,〇〇〇
又收盤 四,〇五〇
又後市收盤 ×四,三〇〇
信和紗廠開 一,九五〇
又最高 一,九六五
又最低 一,六六〇
又收盤 一,六六〇
又後市收盤 ×一,八五〇
中紡紗廠開 二,八〇〇
又收盤 二,七〇〇
又後市收盤 ×二,四四〇
大通紗廠開 三六〇
又收盤 三三〇
又後市收盤 ×三四〇
統益紗廠開 三,七五〇
又收盤 三,三五〇
又後市收盤 ×三,三五〇
榮豐紗廠開 六,九〇〇
又收盤 六,八〇〇
又後市收盤 ×六,八〇〇
中國內衣開 一,二三〇
又收盤 一,二五〇
又後市收盤 ×一,三三〇
新光內衣開 一二五
又收盤 一二〇
又後市收盤 ×一〇四
最福衫襪開 一〇八
又收盤 一〇五
又後市收盤 ▲一〇八
五和織造開 四,六〇〇
又收盤 四,七〇〇
又後市收盤
美亞織綢開 一七,八〇〇
又收盤 一五,八〇〇
又後市收盤 ×一五,八〇〇
中國絲業開 三三〇
又收盤 三一〇
又後市收盤 ×三〇〇
▲化工▼
大中華火柴 九,〇〇〇
又收盤 八,一〇〇
又後市收盤 ×八,八〇〇
華豐搪瓷開 一,一八〇
又收盤 一,一五〇
又後市收盤 ×一,一三〇
中國水泥開
又收盤
又後市收盤
九福製藥開
又收盤
又後市收盤
中法藥房開
又收盤
又後市收盤
▲地產▼
永業公司開
又收盤
又後市收盤
▲百貨▼
永安公司開
又收盤
又後市收盤
麗安公司開
又收盤
又後市收盤
國貨公司開
又收盤
又後市收盤
新華公司開
又收盤
又後市收盤
▲文化▼
商務書館開
又收盤
又後市收盤
全日現貨成交總計 七千四百七十八萬 六千零二十股
◉遞交價格
永安紗廠開
又收盤
又後市收盤
信和紗廠開
又收盤
又後市收盤
新光內衣開
又收盤
又後市收盤
永安公司開
又午後收盤
又後市收盤
最福衫襪開
又收盤 一,六五〇
又後市收盤 ▲一,五五〇
美亞綢廠開 一三一
又收盤 一二〇
又後市收盤 ▲一〇八
華豐搪瓷開 一,一〇〇
又收盤 一,一三〇
又後市收盤 ▲一,一〇〇
全日遞延成交總計 九千四百七十七萬 七千股
◉套利交易
永安紗廠先 一三五元
又最高 一三〇元
又最低 一四〇元
又最後 一三〇元
又午後最先 一六〇元
又最後 一六〇元
信和紗廠先 一七〇元
又最高 一〇〇元
又最低 六五元
又最後 七〇元
美亞綢廠先 一五〇元
又最高 九〇元
又最低 一四〇元
又最後 八〇元
華豐搪瓷先 二五元
又最高 二五元
又最低
又最後
▲場外交易
中華書局 三,〇〇〇,〇〇〇
世界書局 四〇〇 四五〇
南洋煙草 一〇八〇〇 一一〇〇〇
閘北水電
華商電氣
大生一廠
大生三廠
五洲藥房
◉外股
怡紗
英聯
會德豐
業廣
紙業
怡啤
航業
鋼業
電話
繫植
開平

◉紗綫（單位千）
42支藍鳳 ▲
42又水月 ▲
32支藍鳳 ▲
又銀月 ▲
40支雙魚
又飄鳥
20支特雙馬 ▲
又雙馬 ▲
又紅蜂窩 ▲
又金城 ▲
又寶貴 ▲
又天女 ▲
又彩飛機
16支光明 ▲
又三明 ▲
16支海龍 ▲
又紅蜂 ▲
◉棉花（司馬担）
三級巴西花 一七〇,〇〇〇
米特林⅞ 一六〇,〇〇〇
◉棉布（每疋）
一九〇芷江士林
一九〇雞鷄士林
一九〇一統又
一六〇交通又
一六〇上海士林
一六〇紫羅夢又
一六〇新家庭又
二〇一統淺又 三一〇,〇〇〇
二〇關玉淺又 二九五,〇〇〇
42水月二等又 二四〇,〇〇〇
42大明府綢 三五〇,〇〇〇
80又
銀滋漂布 三七五,〇〇〇
紅水月漂布 三二五,〇〇〇
跳鯉漂布 三六〇,〇〇〇
一定如意又 二七五,〇〇〇
四君子又 二五〇,〇〇〇
海關鐘漂布 三二五,〇〇〇
金九鼎又 二四五,〇〇〇
精元細布 三三〇,〇〇〇
60一統雅布 三一〇,〇〇〇
一統納夫安 三〇〇,〇〇〇
又絲光元布 三一〇,〇〇〇
一統安安藍 三〇〇,〇〇〇
景泰藍布 三〇〇,〇〇〇
民主藍布 三七〇,〇〇〇
水月藍布 三三五,〇〇〇
彩球海昌藍 二四〇,〇〇〇
海關鐘藍布 二六〇,〇〇〇
又元布 二七〇,〇〇〇
又漂斜 二八〇,〇〇〇
又元斜 二七〇,〇〇〇
上壽元府綢 三一〇,〇〇〇
42四君子又 二六五,〇〇〇
熊貓元布 三二五,〇〇〇
砲兵元布 二三五,〇〇〇
一聲達天又 三二四,〇〇〇
跳鯉元貢緞 三三〇,〇〇〇

彩球藍色布 三三〇,〇〇〇
白鵝花布 三三〇,〇〇〇
四君子嗶嘰 二五〇,〇〇〇
金鷹妙舞又 三三〇,〇〇〇
跳鯉嗶嘰 三〇〇,〇〇〇
又灰光斜
◉素色布
三一一印條布
〇三一蓋色布
〇〇一二藍布
〇〇一五又
紡建開售公尺價
八五〇一漂布
八四一一藍布
八七二又
九一七九泡泡紗
以上紡建開售價碼價
◉嗶嘰呢
寶藍一〇二直貢
又二〇一華達呢
又一〇一厚嗶嘰
華綸三〇一直貢
又總督嗶嘰
怡和三哈米
又花呢
美國麥爾登
又法蘭絨
振興漢女式呢
麥而登嗶嘰
英凡立丁
華華凡立丁
章華花呢
以上每碼批價
◉棉織品
三二五和汗衫
三一三紅獅又
又汗背心
六〇四菊花汗衫
二一〇飛馬又
42支條府綢
司麥脫襯衫
60又襯衫
DD白襯衫
DD條襯衫
A D A 60支
條府綢襯衫
A B C藍黃
斜紋學生裝
32支延齡襪
32三桔襪
32支紅菊襪
32支斑馬襪
32紅獅襪
六四〇蝶美舞襪
鴿美夾底男襪
又女襪
保康交織花襪
康福絲花襪
康福交織又
大發被單（條）
大賽彩花又
啓明五彩又
啓明新條被單
大統太方又
◉巾帕（每打）
大發毛巾
83祝君毛巾
三四〇黑人毛巾
一七三黑人毛巾
鐘牌毛巾
83兩友祝君
一四三兩友彩花
四四〇司麥脫巾
83麻雀毛巾
83寶塔毛巾
三一〇寶塔毛巾
八八六又領袖巾
◉化妝品
四合一香皂
蔻蔻香皂
亮牌香皂
襯油香皂（箱）
黑人牙膏
三星牙膏（羅）

消治龍牙膏
固齡牙膏
先施又
美麗玉又
雙妹雪花膏
白熊脂（打）
大號雅霜
大號蝶霜
大號浪琴頭油
小號又
百雀香粉
雙妹花露水
明星花露水
◉人造絲（箱）
三天橋新二
又東洋
又金三馬
三高山
又旭字
美金鷄牛
◉廠經（担）
83分B級
81分C級
78分D級
75分E級
普通五担
又 另担
干經五担
又 另担
◉綢類
美亞被面
大誠被面
鮮貝被面
大誠格綾綢
雙貝又
民生競芳呢
又新錦錦（件）
林記螺羽紗
華錦綢（碼）
人絲羽紗（碼）
大偉呢
又 特重（碼）
天香絹（碼）
廠電力紡（疋）
三磅洋紡
冲電力紡（疋）
四二洋紡（疋）
二四杭羅（兩）
頂衣杭紡（兩）
◉茶葉（每担）
35浮梁紅茶
35士中抽珍
杭州新旗槍
溫州新龍井
34陳中部門
泗安新炒青
屯溪新烘青
◉食米（每石）
白元
又至
又下
客元
又至
陰元
又至
機秈
又至
◉粉麩（包）
70利郎粉
統粉
兵船粉
麩皮大包
又至
又小包
◉雜糧（担）
姜堰紅糧
明光紅糧
浦東蠶豆
張家口菉豆
管店大菉
秦皇島菉豆

南京菜米
漢口菜米
江北菜米
崇明沙黃
至
崇明沙赤
至
九江寶蘿
商邱生仁
漢口白蔴
開封生仁
至
青島洋仁
至
石島牛仁
漢口牛豆
浦東青豆
桑園黃豆
平湖中黃
浦東赤豆
開封黃豆
溫州黃豆
◉食油
吉桶小車蔴
吉桶生油
蔡島桶生
吉桶青生油
至
青桶生油
至
又菜牛油
至
廠清油
廠豆油
◉豆餅（場內）
裕記豆餅
至
餘記豆餅
至
生記豆餅
至
長字豆餅
至
惠山豆餅
昌記豆餅
裕記豆餅
至
◉食糖
秘魯細砂
本廠棉白
興化白高
又次
興化赤高
又次
提莊青
興化赤高
又次
提莊青
◉南北貨
以上場外做價
天津紅棗
廣府黑棗
湘潭蓮心
大王胡桃
頂莊金菜
中包川耳
龍口粉干
膠州瓜子
廊房瓜子
昌平胡桃
頂極桂圓
興化西圓
◉國藥
海決
紫貝齒
白貝齒
海楓膝
恒大斗
青皮子
溫勻
京河車
南馬勃
鷄血膝

◉日用品
▲肥皂▼
固本皂（箱）
箭刀皂
黃祥茂（三塊）
光華皂
鼎豐皂
▲火柴▼
美麗（箱）
鳳凰
老虎
寧波
▲洋燭▼
一四〇支鷹牌
又 信帽
又 船牌
▲火油▼
美孚火油（聽）
亞細亞油（聽）
汽油（介侖）
◉煤斤（每噸）
鴻茂篩塊
同得利塊
焦作篩塊
鴻茂小子
焦作小子
同得利小子
鴻茂灰子
鴻茂屑
焦作屑
陽泉屑
烟煤提塊
開平火車塊
開平二號塊
開平一號屑
開平二號屑
蕉隆屑
包山屑
阜新屑
煤球（大廠）
煤球小廠
◉柴炭（每担）
溫州青炭
海門大青炭
松鈍馬炭
栗柴
雜柴
松柴
◉洋紙
西報紙全令
西報紙對開
各磅道林（磅）
至
各磅牛皮紙（磅）
至
輕磅牛皮（令）
白打字紙（令）
色打字紙（令）
雙連玻璃紙
銅版紙（令）
透明紙（令）
西白有光紙
二號紙（磅）
色二號紙
◉國紙
衛生紙
抗濾紙
海放
表芯
昌山
◉錫箔
蓋邊王雙九
的車雙九
普車雙九
以上每塊三千張
◉錫類（市担）
點錫（担）
旗花
青鉛
勾光
◉五金
九九彈子斗鎖
八八又
一七門鎖（打）

◉洋雜綫門線（每打）
美大鋼精鍋
九九 又（打）
八八 又打
四〇〇黃銅插鎖
洋 釘（桶）
三分又
四分又
五分又
六分又
本黑鐵鍋釘磅
本窗鈎（先令）
本鐵鉸（成）
瑞 又
A鐵插鎖（打寸）
普通鐵插（打寸）
美鋼鋸架
本 又
三星鋼鋸（羅）
美元鋼鑽分
刀牌三角銼令
手牌木尺（打）
玉兎 又
昆虫絲絲布
三號美牛毛氈
木羅絲（成）
本鉛羅絲（成）
金鋼鑽本砂
人頭砂布（令）
◉木材
洋松方子（尺）
洋松片子（尺）
普通柳安（尺）
大來柳安（尺）
柚 木（尺）
楠 木（尺）
檜 木（尺）
杉木大條（尺）
杉木小條（尺）
柳安三夾板塊
杭 木（碼）
◉磚瓦石灰
青放磚（萬）
青三磚（萬）
黃道磚（萬）
青瓦片（萬）
機紅磚（萬）
機紅瓦（千）
土紅瓦（千）
石灰（担）
◉水泥沙石
泰山泥（袋）
象牌（袋）
馬牌（桶）裝
又蔴袋
黃砂
石子（噸）
◉橡膠車胎
雙錢三輪車胎
回力 又
28雙錢自由
回力
又 回力
雙錢人力車
又 回力
以上內外胎每副價
◉紐約棉市
（單位美元百磅計）
（開盤）（收盤）
現貨 一 三六・七五
五月 BA 三六・二〇 三六・〇三
七月 BA 三四・七八 三四・六〇
十月 BA 三〇・三〇 三〇・六〇
◉倫敦中國債券
津浦鐵路 一〇三
滬海鐵路 一〇九
善後借款 三八
克里斯浦借款 一〇四
湖廣鐵路 一一六
道清鐵路 一一二
滬寧鐵路 一一二

文藝春秋

范泉主編

四卷四期出版

每冊五千・存貨無多・欲購從速

耿濟之先生傳……鄭振鐸
悼念耿濟之先生……范泉
托爾斯泰著「復活」譯稿……耿濟之
擬客座談錄第八（對話）……施蟄存
伊爾的美神（小說）……黎烈文
我是怎樣認識狄更斯的（介紹）……何家槐
「媽媽」哭了（小說）……臧克家
今日的巴爾幹小國文學（介紹）……趙景深
流亡圖（小說）……田濤
歌與詩（論文）……聞一多
楊花辭（小說）……劉盛亞
雁歌（長歌）……白薇
傳奇（小說）……沈子復
松花江（詩）……林笛
手（小說）……豐村
村思（散文）……郭風
中央派來的（小說）……巴波
後悔（散文）……韋燕
我歌唱我的車子和馬（詩）……羅迦
微賤的人（長篇）……王西彥
手蹟・相片……施蟄存・耿濟之
稿目不及備載・本市報攤代售

徵求定戶

預定「文藝春秋」月刊全年十二期六萬元，半年六期三萬元，掛號郵資在內。定戶可不受漲價及特大號臨時增價之影響。歡迎讀者來函預定。

大東書局

本週新書

四月份第三週新書

政黨之理論與運用……許正中著
初中算術輔導書……邱慶銘編
算術分類習題……朱鏡堅編
哈定總統奇死案……曹五波譯
影中人……周瘦鵑譯
夜店……許德佑譯
高爾基著
二九〇〇元
四〇〇〇元
外埠郵購另加郵費。

智慧

四月十六出版　二十一期要目　每冊一千二百

如何銷售美金公債……知止
中國大勢（兼論國民黨前途）……陳柏心
日本民主與共產勢力的鬥爭 James Monaham……胡捷譯
馬歇爾的外交政策和新作風……胡捷譯
我們爲什麼使用原子彈 Henry L. Stimson……品
英國社會主義的新威脅……胡捷譯
「詩與眞理」中見歌德……品

本館印行書籍

文學新刊
青年知識文庫
少年讀物
學校教科書
歐洲戰史
目錄函索即寄

已出版全套四十八種・共分英語故事經濟叢書全套十冊

編輯・印刷・發行者 永祥印書館

上海福州路三八〇號 電話九二二一三・九二五一〇

上海分局：福州路三〇一號
南京分局：碑亭巷二五五號
杭州分局：開元路十九號

上海鋼筆公司

鋼筆專家

派克51型金筆

愛弗釋，華脫門，犀飛利，各種名貴金筆，活動鉛筆，花色最多，定價最低，忠實服務，歡迎參觀

●同業批發，特別克己●

立單保用，電刻免費

河南中路一五二號（泗涇路口）電話一六〇六九 一四三二

鷄牌骨痛精

風濕骨痛如何使愈

主治 風濕骨痛・半身不遂・筋絡攣痛・四肢拘攣・偏正頭風・肩背腰痛・骨節痠楚・邪風感冒・酒風腳痛・腦漏刺痛・寒濕凝筋・鶴膝風痛

著名老牌良藥，服者稱好！火火

上海濟華堂藥房出品

本外埠藥房均售

傷風咳嗽靈藥

良園枇杷膏

治咳 消痰 滋肺 強補 防癆

味甜如蜜 老幼歡喜

各處南貨店食品店茶葉店糖果店各大藥房公司均售

良園製藥廠發行

亨得利鐘表總行

新到長針手錶及游泳錶 特價發售

地址南京路新新對面

第一分行：林森中路華龍路口
第二分行：南京西路戈登路口

彭玉書醫師

皮膚花柳性病

前任中山大學教授 九州帝國大學醫學

主治：白濁下疳梅毒淋病等

診所：靜安寺路同孚路口中國銀行大樓一樓 電話三五三二二

診時：上午九至十二下午二至六

醫師一覽（限上海市醫師公會會員刊登）

姓名 科別 診時 地址 電話

高血壓與中風之防治法（增訂四版）張希賢醫師著 每冊五千元 凡頭痛肢麻耳鳴暈眩易怒健忘失眠麻木氣急心跳等症候皆爲高血壓所致亦即中風之先兆本書對於血壓之原因中風之預防及其治療洪纖不詳述可供醫家病者之參考者 下午三至五時在威海衛路七二七弄威海別墅18號應診 電話六六一五六

- 王琴醫師 產婦科 （門診）上午九時至十二時 靜安寺路戈登路口匯華新邨B六號 61964
- 王炎之醫師 內科 （門診）下午三時至六時 （出診）預約 白克路五八四號（住福煦路模範村七號） 37273 75731
- 王洪鎏醫師 內兒婦科 （門診）上午九時至十二時半 建國西路五三三弄五號（環球會內） 71121
- 王軼倫醫師 兒內科 門診時間上午十至十二時 星期日停診 慶安寺路四五〇弄五號聚樂新邨三四 38579
- 史維邦醫師 花柳皮膚專科 （門診）上午九時至六時 漢口路七五九號（皇后大戲院隔壁）
- 申迺東醫師 內科 上午九至十二 下午三至四時 出診 新昌路二四五弄六號 35844
- 朱如帆醫師 內科 門診上午9至12 下午2至5 出診隨到 南京路六合路大樓五〇五室 90486
- 牟鴻彝醫師 神經科 上午十時至十二時 下午三時至六時 金陵中路西三山路八二號 83597
- 宋國偉醫師 婦女科 上午十時至十二時 下午三時至五時 南京西路大慶大樓內 37214
- 呂守白醫師 痔漏 上午十時至十二時 下午三時至五時 白克路永年里六號 34094
- 吳一峯醫師 內科 小兒科 （門診）上午十時至十二時 下午二時至四時 （一）南京西路1609號源大藥房 （二）四川路五洲大藥房 電話（1）39420 （2）45012 住宅72781
- 汪浩然醫師 華淑君醫師 神經系科 產婦科 （門診）上午十時至十二時 下午二時至六時 （診所）四馬路二號南華藥房 （住宅）重慶南路呂班路坊六三號 診所97393 住宅83603
- 姚菊巖醫師 皮膚花柳專科 門診時間上午十至下午五時 著有一性病全冊一本 每冊四千 寧波路九號（四川路口） 14287
- 姚爾昌醫學博士 科目●性神經衰弱科 診所●北京路一五六號四川路口 診時●上午十時至下午三時 星期日停
- 胡芝桐醫師 皮膚花柳科 上午九時至下午六時止 五馬路東方飯店下面 95006
- 徐敏醫師 內婦科 小兒科 （門診）上午十時至十二時 同孚路二一八號華業大樓 32824 61909
- 徐時極醫師 內外科 小兒科 上午9至12 下午二至五 九畝地東青蓮弄九五號 霞飛路貝勒路禾邨 （02）70075 86882
- 孫乃康醫師 內外科 上午九時至十二時 下午三時至六時 浙江中路牛莊路口六九二號 96336
- 孫星若醫師 兒科 內科 上午11至12 在新閘路慶里四六號 下午三至六 南京路大慶大樓二一六號 37792 98484
- 唐斐禮醫師 氣喘專科 下午三時至五時 南京路慈淑大樓五樓五〇二號室 90765
- 唐耀陸醫師 胃腸科 （一）上午十時至十二時 （二）下午二時至七時 （一）四川北路一〇四〇號大藥房 （二）心一路呂班路巴黎新邨一〇〇號 T（1）45543 （2）88042
- 張磊儀醫師 內外各科 （門診）上午九時起至下午六時止 廣東路七三〇號普慶醫院 95699
- 陳澄醫學博士 外科 胃腸病科 （門診）每日下午三時至五時 威海衛路五五五弄廿二號重慶路口 36900
- 陳大衡 內兒科 專治傷寒等急性傳染病 門診時間三至六時 出診上午 星期門診停 同孚路福煦路口金都大戲院後面 37163
- 陳文濬醫師 內科 小兒科 皮膚花柳科 每日上午八時至下午十一時 星期一停診 四川北路一九〇弄志安坊廿二號 （02）62007 70102
- 陳家馭醫師 骨科 （門診）上午九時至十二時 餘時特約 南京西路靜安別墅七十一號 38442
- 屠企華醫師 皮膚花柳 神經衰弱科 上午九時至十二時 下午二時至四時 威海衛路馬霍路口 37034 轉各部接
- 郭太華女醫師 婦科 門診下午二時至五時 星期日預約 寧波路一八三號（五福來斯路口） 72475
- 肺癆 骨癆 胃病 瘋病 郭宗唐醫師 門診上午九至十一 下午三至六 星期六下午停 路（白克路）二八三號 電話97842

醫學上的報紙文章與雜誌文章

·范守淵·

寫文章，是一件難工作，一番苦事情。爲醫學上的文章，更是一件難工作苦事體了。普通的文章，可以寫些空話，說些廢話，醫學却因爲是一種科學，只能還着實實在在的事實講實話，有一句說一句，少寫了，固然會感到文義的不能明白，多寫了，又會感覺到文字的過於冗長。這不像別的文章，尤其是文藝一類的文字，同樣的一篇文章，可隨着寫作者的筆頭與技巧而轉移：可長可短，能伸能縮。

醫學上的文字，大概可以分成這麼二大類：一種是專門對於一般民衆說話而寫的通俗文章；還有一種呢，是供醫界本身用以研究或討論的述作文章。我現在暫且把第一類的通俗文字，定牠一個名頭，叫：「報紙文章」；另一種給醫界自身用以研究或討論而寫的述作文章，我也把牠定出一個「雜誌文章」的名目。

「報紙文章」與「雜誌文章」這二個名目，要實質的歸起來，是不十分妥當的。因爲也有許多的醫學雜誌是專門供給一般民衆閱讀的，中間文字，都列載些普通常識的文字；可是我定這二個名目，只不過就大體地來作一個假定的名詞罷了。大體說來，看報紙的人，總比看雜誌的人多，報紙的閱者，也是以一般民衆來得多。醫學雜誌呢，雖然也有些是特地爲民衆而寫作的，但總不及報紙上的文字之易於普遍，易於引起民衆注意吧。

報紙文章與雜誌文章兩者，究有什麼分別呢？上面曾經說起過：一種是對於民衆而寫作的通俗文字，一種是醫界自身用以研究，討論及報告等等的述作文字。換句話講：對於民衆說話的通俗文字，寫作者雖然是醫界中的科學人才，而閱讀者，却多數是一般非醫界的民衆。而雜誌文章呢，寫作者，固然是醫界自己的人們，閱讀者呢，也還是醫界自身的一班人。

因爲報紙文章與雜誌兩者的本質，既有這樣的不同，那麼置身於醫界，而要抽暇寫作醫學文章的醫者，在寫作醫學文字時，便有注意到寫作時的技巧問題的必要了。

寫作供給醫界自身閱讀的雜誌文章，只要巡着自家研究的心得，或事實的實情，或理論的意見，精確的直寫出來就是了。舉凡文字中間所有醫學上的術語或專門的名詞，都可照直的信手寫下，決計再用不着解釋的工作；因爲看文章的人，既都是醫界的內行人，這些所有的醫學專門用語，科學名詞，個個人都能瞭解，都會明白；如再用文字去詳加解釋，倒反成了畫蛇添足。反之，要是寫的是爲一般民衆閱讀的報紙文章，那就不能不注意一下閱讀者——一般民衆們的口胃了。兒童與成人的飲食物是不能一樣的，因爲他們的胃腸，對於飲食物的消化力和吸收力，各有强弱的不同。同樣地，一般素常缺乏醫學常識的民衆與置身醫界的內行人，對於這醫學文字的理解力，不消說得，亦自然各各不同。譬如寫作供給醫界中人看的雜誌文章，無論醫學上的專門術語，科學名詞，都可隨恩所欲的信手寫下，不必再加解釋，而寫作給一般缺乏醫學常識的民衆看的報紙文章，對於這些醫學上的專門名詞，固定術語，便必須費一番解釋的工作，詳加解釋之後，方能使讀者們明瞭其中的含義呢。倘未長出乳齒的嬰兒，是咀嚼不了香甜堅實的良鄉栗子的。不然的話，在寫作固然白費了工夫，空耗了心思，讀者們却仍然咀嚼不出文字當中的味兒來。

舉出幾個例子：「預後」這一個醫學上最普通最淺顯的專門名詞，在醫界中人看來，明白牠的意思，就是我們根據疾病的「種類」和「性質」與病人病勢的「程度」，以及目下醫學上治療的「效能」等等，來預測這一個疾病後來結果的或好或壞。如其在一般缺乏醫學常識的大衆看了，便十九是不會瞭解這一個名詞中的含義的。又如治療學上不是有種「待期療法」的術語嗎？這個「待期療法」，在寫作醫學文章時，也是很普通的應用的。這個慣用的術語，在醫界中人一看，誰都很容易明白，很容易瞭解，知道這個「待期療法」的意義，就是：遇着一種還沒有根本療法的疾病，惟有在這一種疾病的一定經過的期間中，設法維持病者體力，使他易於忍受此病所發生的種種症候，普防止其異常經過，和他種「合併症」的發生，而靜待這一個疾病經過的完結，那末這一個疾病，往往可以獲得「自然治癒」的良好效果。這個「待期療法」的術語，若在一般素乏醫學常識的大衆們看了，要不加詳細的解釋，如何會瞭解這裏頭的含義呢？——當然啦，這種例子，是所見都是，舉不勝舉的。

對於寫作報紙文章，除了對於這種醫學上的專門術語，專門名詞，應加悉心而外，尚須注意到文字的本身上。文字的本身，必須要淺顯通俗，要清楚生動。這個，本來寫作一切的科學文字，都應如此；不過醫學上的文章，尤其是寫給一般大衆看的報紙文章，更應如此。淺顯通俗的文字，才會普遍，清楚才易於理解，生動才能使讀者發生出興趣。所以這些，都是在寫作醫學上的報紙文章時，所必須注意的重要條件。

「語體文」是比「文言文」來得淺顯通俗，而且容易寫得清楚。至於生動呢，在善於運用語體文字寫作的人，往往使能寫得非常生動，十分有力，所以對於醫學上的文章，尤其是醫學上的報紙文章，我覺得應該多多採用語體文寫作爲上。然在不善寫作語體文字的人，寫作起來，寫是寫出整大篇，讀者看了，非但不覺得他的「淺顯」和「清楚」等等的優點，恐怕反會感覺得咕嚕，只覺得他嚕囌冗長，未見其生動有勁。所以寫作淺顯的通俗文字，亦非易事！倒底還要在寫作者的技巧才分，寫作者的得心應手哩。

葡萄糖酸鈣

·沈松年·

拜讀本刊第四期宋國賓大醫師的大作「葡萄糖鈣與丙種維生素合併注射之檢討」後，令人懷疑之至。葡萄糖酸鈣與丙種維生素同用原屬合理，滬上大多數的醫師都這樣使用。因肺癆消耗丙種維生素過份，所以必須儘量爲之補足，這是衆所週知的；否則口乾舌燥，皮膚枯燥必加速其死亡！遇到這種病人，注射五百國際單位還不夠，須五千至一萬單位也是衆所週知的。宋醫師咬定他學名有個「酸」字，而葡萄糖酸鈣係酸橘子製成，就根據「酸性物質有溶解鈣質之可能」的一點，以爲維他命C就能使鈣質失其作用，試問病人自體中原有的維他命C，也會使鈣質失其作用嗎！所以宋醫師的高見未敢贊同，此其一。

宋醫師以爲「纖維型的肺癆病者體中鈣質已達飽和程度，鈣質注射未必有益」，以此類推，鈣針能注射到飽和程度，不是病人將成石膏模型了嗎？鈣針中石灰質試問有多少分量？誰不知鈣針注入後大部分會流出（排出體外）的，所以一定要請病者同時吃魚肝油，借了丁種維他命之力，才能使鈣質沉着，此其二。

至老年患者，宋醫師以爲「再注射鈣劑將使血管硬化愈益加甚」這一點有否事實，可資佐證？亦極懷疑。即使如此也無異因噎廢食。凡屬肺癆病人，無分男女老幼，現在用「葡萄糖酸鈣」療治，倘不算落伍，有時且持續二三年亦未見有何流弊，血管硬化不硬化似屬次要問題，因肺癆不合理治療，死亡之速，比血管硬化還要可怕，此其三。

總之，未經動物試驗，證明「維他命C確能使鈣質失其作用」，則葡萄糖酸鈣與丙種維生素的矛盾說，似難定論。

（編者按：沈松年君一文對於宋國賓君上期「葡萄糖鈣不宜與維他命C同注射」之主張有所論列，確有見地，惟葡萄糖鈣與維他命C裝於同一之注射器內同時注入病者靜脈內是否有礙，則尚有待於專家之檢討，吾人身本體對於酸質及鈣質之控制與調度自有其「特有」之功能，吾人不能妄加臆測，而鈣質與酸性在未注入靜脈之前已混合於同一之注射器內有無起化學作用，則有待於藥學專家之檢討者也。惟仁者見仁，智者見智，吾人不作左右袒，二者姑妄存之可也。）

注意口腔衛生

·汪公復·

吾人之牙齒乃胃之門戶，而口腔則爲食道與氣管之總樞，往來繁雜，不免引起了細菌的覬覦而紮營在口中。有以人之口是潔淨論：實大大的錯誤；孰知口腔既紮撮着進出口的大樞，因之，亦爲細菌侵入之一良好門戶，尤以齒垢，齦齒間等處，均不知有幾何細菌寄跡着。口內之細菌繁殖較身體各組織任何一部份爲夥，關於口腔內所繁殖的細菌其形狀及種類極繁，依其外形而論，約可分爲球狀，桿狀，及螺旋狀三種；因口腔內可停留之細菌包括有任何種類所以其固有的亦可分成七類：㊀口腔巨大桿菌：生存於不潔之口腔內，㊁紡錘狀桿菌：常見於齒槽膿漏，潰瘍性口內炎以及常人之口內，㊂延液螺旋狀菌：常能見於口腔涎液，尤以齒齦爲衆，㊃葡萄狀長菌：常寄跡於不潔齒齦齒垢，㊄口腔分歧狀菌：能見於齒齦炎及齒槽膿漏，㊅有鞘鍊球菌：最多在齒垢內發現，㊆齒牙螺旋狀菌：以齒齦爲最多發見處。更因口腔內常有各種有機及無機的物質存當，故對於細菌生活實爲一最妥善之天然營養所，加以口內適宜的溫度光綫，動靜均合於其發育之方針，氯氣，炭酸類，水分等亦合乎其生存之原素（其中尤以水份爲最不可缺少的養料），所以在口內的細菌繁殖力極强，因細菌又名分裂菌，藉分裂而繁殖，一如球狀菌分裂時先成爲橢圓形，次於中央橫裂而成爲二球菌；桿狀菌則在其長度中伸長，然後一裂爲二，如此一而二，二而四，四而八，終而增殖至無數。

爲要避免細菌繁殖或殺害起見，往往有人以爲替用某種烈性液體嗽洗以驅除之，其實這情形也屬荒謬（根本不能根絕）假若要減少在口內的細菌繁殖，則當充分掃除齒縫內積沉之齒石（堆積在齒外頸部一種堅硬之物質謂齒石）故此項工作必需由牙醫師擔任。美國萊德氏及史密斯兩氏曾說：「欲保障的齒牙健全，當於每月內由牙醫師擔任清掃工作二次」但照實際情形而論，吾人能於一年內實施二三次則已足矣。

口腔清潔當不容忽視，尤以幼孩在乳牙出齦後，即需注意其口腔齒牙清潔並應常用手指裹以消毒棉花蘸三%硼砂水揩拭之；一俟恆牙出全周時須陪同至牙醫師處診查，是否有患牙，若有當早治，以免蔓延至附近齒牙。同時對於刷牙也須注重，並應督促使其能完善做到。吾人亦然，每每對於刷牙方法，概多忽略，而不瞭解，每有刷牙僅刷外表而不刷內側者或僅顧左右橫刷者，均屬錯誤，故刷牙必時先擇一較小而刷毛稍硬略帶彎曲形之牙刷而刷時應作輪狀之動作，由上而下，齒牙左，右，內，外，均需逐一刷到一日三次而尤重於晚間一次，因食物殘屑停留在口腔內過夜能形成發酵現像以及細菌之繁殖能使齒面琺瑯質受損。假若一旦齒牙不健全咀嚼機能薄弱而食物消化全賴胃腸，易引起胃腸疾病致全身失却健康。曾有人作一統計曰：「每一次正確刷牙能解除口腔內細菌三分之二」「刷牙」誠自身除菌之唯一良法。

以上一點，謹貢獻給諸位讀者，並率勸爲父母者留意下一代的主人翁及自己本身的幸福。

新中醫之謎（四）

·洪貫之·

此外還有向來用爲辨症根據的「寒熱虛實表裏」的幾個大綱，是屬於簡單的常識之一部，也並不會有什麼高深的哲理，雖然儘有暗合科學之處，然而總是一種不明原理的知識，還是算不得一種學問基礎，這是毫無疑問的。現在我在這裏，再重複一句，就是主觀經驗的說法，也要在多數人共同觀點上，一致承認而無異議的，才可以叫牠經驗的，所以中醫並不是「經驗的」產物，決不能任意附會的。至於客觀的經驗，更非中醫所能妄用以自詡，那更不必多說了！讀者如果能把中醫理論和應用上所有的矛盾，平心靜氣的仔細尋求一番，再看中醫所說的經驗，究竟是怎麼一回事？他們所經驗的「現象」，是否「事實」，能否切中物體，說到「本質」上去，把牠詳爲分析一下，對於「中醫究竟是什麼？」這個問題，大致也就可以解答了！

㊂爲科學化進一解

中醫的理論是「玄說」，臨證方面是靠着一部份簡單的常識，不是真正的「經驗」，更不能稱之爲學問，不是「科學的」，當然也不必說了。然而到現在還有人不明白「科學」是什麼？真是可怪之至，竟會說出「中醫不要西醫化，應該科學化」的話來，而且這篇妙文，也在上年十二月中發表，試與陸君之文對比，可謂相映成趣。該文作者，是現在浙江省黨部服務的一位中醫師牟允方先生，他反對「等於西醫用中藥」的科學化方法，而主張所謂「自動的化西」，一望而知是一個「中體西用」論者，我看了這段妙論，不禁打了一個寒噤，（不是白日見鬼，請讀者勿誤會。）「中體西用」式的這種幻想，早在二十年前就有很多的人嘗試過了，而且毫無保留餘地的失敗了，我看牟君連歷史演進的常識都沒有，所以會來提倡開倒車。據他的意思，「中醫學」似乎是可以長存於世界，而與「西醫」永久對立的，不過也需要改良改良罷了，他的所謂「科學化」，說得很含糊，大概就是想個法子，把中醫成爲獨立的一種學科的意思，那麼如何配稱「科學化」之稱號呢？這裏使我不得不把醫學的性質，和科學的定義，也簡單的來說幾句，因爲人是形而下的「高等動物」，（形而下者謂之器，器就是有形質的物。不是邀或。）醫學是研究人類的生理和疾病處理一種學問，所以是「科學的」產物，不是「形而上的哲學，」而且這裏所說的科學，及指「狹義的科學」，與哲學相對待，即「自然科學」之簡稱的；換言之，即應用各種自然科學方法，如生物理化學……等等，以爲研究的，即是科學的醫學。（也是普通所謂西醫學）牟君以爲「東西文化的根本思想，完全不同，所以中西醫學的知識，亦殊途，歐洲自始就有物的觀念，一切都認爲物的實在。」這種說法，完全是把歷史抹煞了的說話。我不說別的，就說醫學，西醫學的前身，也是同中醫一樣在「玄說中」成長的，一樣經過空想的過程，他們從前也有地，水，風，火，四行的醫論，可是因爲近百年來，自然科學各方面的進步，所以醫學也就走上了科學的大道，成爲一種新穎獨立的科學了。從哲學思想或性情習慣上說，東西文化，自有其相異之處，但是醫學是「物質」的，不是「精神」的，根本上就無「東西」文化的可分。（待續）

爲醫藥問答問題告讀者

·梁俊青·

在本刊第一期內我曾經指出服務於醫藥問答的困難，並且承認從前在其他刊物上對於此種工作的失敗。我曾經有過一種希望，想把許多類似的問題彙集在一起而加以詳細的總答覆，同時便把許多不必要的而且不合於情理的問條删去，這樣不但有益於大多數的讀者而且也可以減少編者的麻煩。可是，因爲本刊是輪流編輯者的，各人有各人的主張，各人有各人的作風，我這種主張就因此而不克實行。

近來，本刊編輯部接着許多讀者的來稿，批評這種醫藥問答的不切實際，「既不能使詢問者在短期內得着答覆，又不能使其他的讀者知所借鏡有所裨益，結果或則不免失之浮泛或則不免有推銷藥物之嫌。」上月在天津大公報醫學週刊內獻先君的「醫藥問答許」一文內更露骨地批評各報醫藥副刊內所載醫藥問答的缺點。這眞是要使我們編輯者大大的覺醒的了。

本來，我們對於醫藥問題的工作是抱着犧牲精神去做的，決計不是天津大公報所說的「一般牆醫因營業關係而弄些醫藥問答，條條註上自己的大名去招徠顧主」。那一種意思。然而結果竟有這樣的輿論，當然非我們始料所及。爲今之計，我們檢討過去，策勉將來，自然有改變方式的必要。因此，我們特地告訴讀者，從今以後凡是太簡單，太無系統敘述的醫藥問題，恕我們不再答覆。反之，假使有一位病者，能夠詳細敘述他自己的病歷，和自己的觀察以及中西醫診治的經過情形，那末我們一定會給予解答的。

有些人以爲醫藥問答是非科學的，不應該存在的。這是閉着眼睛說大話的狂妄者。假使他讀過歐美各國的醫藥雜誌或醫藥副刊，那末他一定會曉得不應該這樣的閉着眼睛說話了。

好，廢話不多說，但願我們的犧牲工作對於讀者有所貢獻！

新醫與新藥 上海市醫師公會主編 編輯部：上海慈谿路廿五號 復刊第十期 每星期五出版

肺病治療進步 法人死者減少

（法國新聞社巴黎廿一日電）法國人民因患肺病而死亡者之人數，業已降低。以巴黎一地而論，戰前十萬人中有一百五十一人死於肺病，戰時增至二百零二人，現已減少爲一百零二人，此種成就，係由於預防及治療方法之進步。

當歸素 註冊 佛 商標 主治 專治婦女氣血兩虧，月經不調，經閉，面黃，肌瘦，小腹冷痛，久不受孕等症 藥房均售

海藻晶 中風（腦溢血）及預防劑 佛慈國藥廠出品 上海西藏中路三十九號 電話九〇六三一

優沙而（殺菌消毒） 殺菌力强 使用經濟 優點：含克利沙而百分之五十 合藥典標準 洗浴洗足 清潔消毒 家庭必備 優沙而 UNISOL 萬國大藥房出品 本外埠藥房均售

安嗽露 化痰止咳 川貝桔梗遠志製劑

矽炭銀 保護腸胃安全 會後服用三片可防腸胃疾患 主治泄瀉霍亂 中毒痢疾 及腸胃一切病 民生藥廠出品 各大藥房均售

高鼻 上海整容診所 楊樹蔭醫師 專門整容 塌鼻 垂耳 唇 改造 院址南京路三三三號大陸大樓 電話一三六四四

總店 上海廣州路三〇號 電話九一八二五（四線） 支店 上海中正北一路七號 電話六〇〇七二（二線）

艾羅補腦汁 風行五十年唯一老牌神經系大補劑！ 本劑創製於五十年前，而其成份功效，始終站在時代前面，執現代補腦劑之牛耳，良以本廠設備完善，技術人才衆多，所有出品，隨時由富有經驗之專家研究改良，精益求精，故絕非一般後起仿製之品所能企及也！ 本劑功能滋養神經組織，調節神經機能，振奮心神，抑平血壓，主治神經衰弱，精神萎靡，腦力衰退，思想遲鈍，頭暈目眩，耳鳴眼花，心悸失眠，記憶力弱，夢遺滑精，腰背痠軟，手足木僵，血壓過高等症，均具卓效 衛生署成藥許可證成字第四六六號 上海中法大藥房總發行 各埠分支店及各大藥房均有出售

胃痛胃病 一服靈 IVOLIN 上海健華化學製藥廠出品 河南中路二五七號 各處藥房均售

X光檢查 全身健康檢查 却病唯一方策 虹橋療養院林森中路九九〇號 中國保健協會南京西路九九六號

大同齒科醫院 附設平民牙科部 院長汪公復牙醫師 本院設備完善，備有齒科X光，紫光燈，新型電療器等，以科學方法治療，而取平民化價格，爲社會服務 補牙拔牙 醫牙潔齒 鑲牙矯正 口腔外科 X光檢查 院址 六合路七十一號大新公司隔壁 電話九二五三七

信誼 SINE 雖多舶來製品 莫忘國產良藥

- 梁俊青醫師 內科 兒科 （門診）上午十時至十二時 下午二時至六時 中正中路（霞飛路）三六三號 33365 83974
- 許一峯醫師 內兒科 花柳科 門診上午九時至十二時 下午二時至九時 麥根路七五〇號 39958
- 黃振民醫師 內外科 花柳科 門診上午九時至十二時 下午二時至六時止 浙江南路五一五弄（安吉坊）七號 新橋街口北 電話88381
- 黃日禮醫師 產婦科 上午十至十二 下午三至五 在北河南路廿一號 克美醫院 34156 91670
- 黃克芳醫師 內外科 上午十時至十二時 下午二時至六時 西藏南路三四六號 90303
- 傅子賢醫師 內科 門診上午十時至十二時 河南中路九五〇號永利大樓 94406
- 董惠民醫師 花柳皮膚專科 上午九時至下午六時 福州路七二〇號 96475
- 鄒階平醫學博士 兒科 上午10至12在愛文義路 下午二至四在北四川路 31499 47648
- 翟其叔醫師 痔瘻專科 上午門診 霞飛路貝勒路康里五號 82881
- 盧叔達醫師 口腔外科 （門診）上午特約 靜安寺路戈登路口新邨六號 61964
- 趙延澤醫師 內外科 上午八時至晚七時止 延濟醫院（福州路新橋街民國路口） 81638
- 管中洲醫師 花柳皮膚 神經衰弱科 上午九至十二時 下午在卡德路 39547 94497
- 劉任濤醫師 眼科 下午二時至七時 星期日上午十二時 北四川路永安里一號 （02）62164
- 潘雍鍔醫師 外科 內科 婦科 兒科 春冬季上午十時至下午六時 夏秋季上午八時至十二時 西藏中路（近大世界）三十號 住所中正路二六四號 97849 轉接
- 鄭推先留日女醫師 專門產婦科 診所九江路（二馬路）華洋藥房 每日上午十時至十二時 電話（〇二）六二四一八
- 蕭一飛醫師 內婦科 戒煙科 上午十時至下午一時 卡德路正威藥房二樓 39547
- 簡德旺醫學博士 小兒科 內科 婦科 上午十時至下午五時 星期下午停 華山路一三五一弄一號杏林醫院 76565 75248
- 儲蓀麟醫學博士 內科 兒科 上午十時至十二 下午四時至六 靜安寺路八〇三號同孚大樓二二號 35678
- 龔岩醫師 內外科 上午九時至十二時 下午二時至六時 上海路五七號仁德醫院 45716
- 顧選才醫師 內科 兒科 門診上午十時至十二時 出診下午四時至七時 林森中路亞爾培路口霞飛坊七七號 75315

家專科尿泌外科 博士學醫增輝路 主辦 上海外科泌尿科診療所 時間午後四時至六時 地址中正北一路（同孚路）218號 電話二八二三四

仁惠產科醫院 主治 產科 婦科 內外科 院址 海寧路河南北路西首 院長 瞿世昌醫師 電話 四〇七六九號

汪公復醫師 口齒 口腔外科 X光 門診上午十時至十二時 下午二時至五時 六合路（勞合路）大同齒科醫院 92537

牙醫師一覽 醫院一覽

- 大東醫院 院址吳淞路九十七號（天潼路口） 主治內外產婦小兒皮膚花柳戒烟各科 院長楊樹人醫師 電話四二〇九二
- 仁和醫院 院長孫健民 內外科 花柳科 戒烟科 院址西藏南路一九一號中法學校對面 電話八〇七〇二
- 父子醫院 林森東路六九號 康定路四八〇號 診時上午九時至下午六時 主任醫師 張文華 顧子才 胡海宗
- 博愛醫院 院址南市蓬萊路八一號 主治內外產婦小兒皮膚花柳戒烟各科 院長劉柏志醫師 電話（02）70636 日夜應診
- 西湖葛嶺療養院 接洽處上海南京西路455弄17號 電話60431
- 大中華療養院 院址中正東路呂宋路口 主治內外產婦科 院長楊良宏醫師
- 上海婦科兒科醫院 門診林森東路 電話八三五一五
- 國華醫學化驗所 南京西路華新村15號 電話三九六六 派人收取

誠孚染織廠啓事

江海關代理銀行與久盛綢廠、永豐綢廠、大豐公司……各銀行。

閘北水電公司紅股持劵人公鑒

後甚多遷徙，自應先行登記以便召開會議……自四月廿五日起至五月十日止（例假日除外），每日下午二時至四時……

國民醫院開幕公告

本院業已裝修完竣，新聘醫師……定於本月十一日開幕……院址：山西路三〇號

鳴謝運氣法專家胥病胡堃老醫師

余先天不足，幼患夢遺滑精，婚後縱慾無度，以致精關不固，腎虧早洩，腰痠背痛……幸經胡堃老先生診治……特登報鳴謝以揚仁風。胡先生寓北京路二六六號江西路西首中一信託大樓二樓。浦東英美烟廠朱順德敬謝

江雲輪 海新輪

每逢星期一、五、二、六，下午五時開往寧波

船泊：上海：外灘十三號碼頭　寧波：寧紹碼頭

售票處：21天津路河南路口泰記弄三號　南京路外灘十三號碼頭管理處　電話九六六九九二

旅客購票隨帶牛痘證

華商輪船公司啓

安和實業有限公司

安康輪定於四月廿六日晚開往漢口　裝貨搭客

請向本公司接洽　▲憑牛痘證購船票▼

售票處：安和實業有限公司　中國旅行社

中興輪船公司船期通告

中興輪准於四月廿九日下午四時直放基隆

船泊：浦東白蓮涇中興碼頭

地址：四川中路二六一號　電話：一二八七〇·一六三八七

S/S "VANDERBILT VICTORY" 快輪

五月十一日開往紐約……美國總統輪船公司

茂利輪船　舟山海門

每隔五天開往一班……茂利輪船總局啓

大華輪　四月廿七日下午二時開往寧波溫州

新瑞安輪　四月廿八日直放福州

平安輪船局啓

"GENERAL GORDON" 快輪定四月三十日開往檀香山及舊金山

美國總統輪船公司

大中拍賣行　益中拍賣行　瑞和洋行　魯意師摩洋行　惟一拍賣所　通孚拍賣行

受中央信託局委託聯合拍賣公告（第四十五號）（會售壹字）

分類廣告

招考 會計

聘請

徵求

聘請 女書記

注射

塊石大理石求徵價高

凡有意出讓者希持同樣品來處面洽　上海四川中路346號迦陵大樓113室　電話14397

徵求經銷處

三友打字機公司　打字機

六合公司　高價徵求照相機 測量機 打字機 計算機 千里鏡 顯微鏡 收音機 墨水筆

林森中路468·電話82662

徵求紅木傢具

電話 93988　天津路305弄11號 上海公司

兄弟毛織廠 姊妹花

地毯　收買

精酒

元利西藥行

三光華西藥行

吳天興行

同華藥房　一中西藥行　好友藥房　利羣藥房　立記藥房　裕昌西藥行　大滬藥房　美國福利西藥行　捷興藥房　大康西藥房　精糖

電台

中國文化	亞洲	新滬	建成	合作	大中華大陸	合衆
週率：1420	週率：1180	週率：1360	週率：1420	週率：1180	週率：940	週率：1120
呼號：XLAD3	呼號：XLAA2	呼號：XLAF2	呼號：XLAD2	呼號：XLAA3	呼號：XLAH8	呼號：XLAG2
電話：90975	電話：79665	電話：73779	電話：87896	電話：37712	電話：92332	電話：33092
地址：福州路679號	地址：進賢路272號	地址：南昌路295號	地址：西藏南路195弄4號	地址：南京西路830號	地址：北京東路851號	地址：吳江路23弄12號

中華自由	福音	東方華美	大同	亞美麟記	金都	新聲	大中國	民聲	九九	元昌鶴鳴
週率：820	週率：1120	週率：1060	週率：1360	週率：940	週率：820	週率：1310	週率：1310	週率：1240	週率：1240	週率：1060
呼號：XLAB2	呼號：XLAG3	呼號：XLAI2	呼號：XLAF3	呼號：XLAH2	呼號：XLAB3	呼號：XLAE2	呼號：XLAE3	呼號：XLAC2	呼號：XLAC3	呼號：XLAI3
電話：76886	電話：13661	電話：91020	電話：77088，75787	電話：35877	電話：36020	電話：83537	電話：93330	電話：32304	電話：82334	電話：82985
地址：中正中路641號	地址：博物院路128號	地址：西藏中路120號	地址：陝西南路229號	地址：成都北路470號	地址：中正中路582號	地址：西藏南路161弄486號	地址：直隸路250號	地址：威海衛路313號	地址：永年路149弄13號	地址：順昌路170弄7號

收音機　無線電

朱培聲 王亞森

鋼琴 檯子 寫字椅

拍賣　瑞和洋行

宋佳記　廉美菜　徐成記　無線電

民生晨夜校即日上課　新中國無線電　新聞科

建業英文學校　招生　京華汽車學校

廉頂　店面　洋房公寓　出讓　空地　名租　房地產

王慶記水龍廠

地址：德勝路東武定路　電話：六三〇八七

黃浦江拖船部開始營業通告

佘山遊覽客車

大光明童襯衫

萬安公墓　衫碗領固堅　精酒　酒精 火油 歡迎批發 惠顧　台灣蓆

良友照片社

久大皮行

三輪車翻新專家　國光車行　畫照　東新藥房　裕記運輸行　鄭幼記　徐精昌　火腿香腸廉售　賽璐珞　勞英鵬

井龍前明　井龍前雨　出售

華東滅火機

園醬正豫元灣江　電話 87548

TDD汽筒皮碗

苯基硝 出售 $C_6H_5NO_2$

化驗所　杭州

鄭唐氏 楊文德　聲明　車行美華　自由車

遺失

孫建中 周殿熙　周大律師代表王變收受財產讓遺……

痔科 陳澤禎　狐臭　朱少雲　婦科陳愈東　杏濟堂　古雄星西法推拿醫師

肺病良藥　花柳風濕病　狐臭根治　主治狐臭靈　黃疸丸　脚腫痛　包皮十萬

抗療所　抗癆X光攝影　瘋科　經期停止　久婚不育　疥瘡藥

夏威夷的雙重懺悔

法•凱塞爾作★青匡譯

喉管像是遭傷了的肌肉，她又對丈夫再要了一杯清水。亞朗因爲她那陣爽朗聲音不免有一些兒毫毛倒豎了。

她正躺在一張敞得很開的窗子跟前。種種被一片發香的和快樂的土地所滋養而包涵芬芳脂肪的微風，用呼吸充滿了他們這所臨時木屋。他們帶來了巨人型的植物的苦香，香蕉林的酸味，和海面的自然香氣。太陽剛剛在這海島的頂上升起來。一陣玫瑰色的海泡，更洗淡了無數波浪的染上紫色的蔚藍味兒，有時，在這些波浪之中，一道更強烈的日光像一條金蛇似地奔竄。

「請您聽嚮……」那青年婦人喃喃地說。

這時候，很近或者很遠——這都是無法知道的——有一陣由古代的漁樂和淸妙的聲樂相伴而僅僅可以辨別的歌聲傳過來。

「夏威夷的吉他，綺蒂德」亞朗這樣回復。

「這些聲音教您不自在嗎？我就派用人攆走這些唱歌的人罷。」

「不，不，我央求您，讓您隨他們唱罷。他們對我是有益的。」

因爲自己在這種央求裏邊兒所用的突進態度而力竭了，綺蒂德輕輕把腦袋偏到一邊兒。她那雙本來擱在胸部上的臂膊，也用軟弱的姿勢散開來。經過這一夜的冷酷光陰，使她感到全身不過是破碎的創傷和烈火，現在照着黎明的稀薄光明，竟用肉感的愉快來欣賞了。

在半開半闔的眼瞼之下，她的目光對着那座滿是罕見的花和像如哨兵的驕人棕櫚的大園子汎汎地望了一陣。再遠些兒，在各處的稻田里，無數棕色的漢子已經同着各處的灌溉溝渠彎着腰……

末了，這青年婦人的那顆本在困難之中工作的心房，現在更跳得沉重了。

這一切，遂勃的樹木，花畦，滿是光明蕃殖和富源田野，整個兒是亞朗的作品和地盤。沒有一點不是屬於他的，遠那些珊瑚色的礁石，剛才教太平洋的波浪遇着就折破的珊瑚礁都包括在內，沒有一點甚麼不掛着表示他的勢力和意志的標識。

以前多少次數經着這麗光綫充足的窗子邊兒，綺蒂德，對着這幅遠景，早已感到了一陣縹緲的恐懼鑽進了她的心里。她的和人世的隔離究竟是甚麼樣的，自己住在這些荒野而肥沃的土地中央，丈夫是這些土地的唯一主宰，無數的目光烱烱的野蠻人通通躬起脊梁對着這些土地？

慢慢地，她帶着一種幽暗的畏懼瞧着他。他俯着腦袋坐在她的身邊兒，綺蒂德，只望見他那些挺硬的灰白頭髮，他那條很壯健又很灰黑的後頸窩兒。但是他身上的一切，都是生來那樣規則和停勻的，所以她這時相信看見了他的臉兒：方額頭，鷹嘴鼻子，緊閉而綫條強硬的嘴巴，尖的下頦。

「我能夠給您做點兒甚麼，心肝？」他低聲問。

「醫生終於就會來嗎？」

「城裏離這兒是不近的，而阿陳一直到天將明的時候才去請他。」

在這青年婦人的心裏，覺得有一陣異樣的勝利微光在她丈夫的眼裏閃過。於是那種時常在這個強硬的面具前面發散的害怕，究教她發抖了，比起她身上的高溫本身更強和更有鑽透力。

恰像他猜着了這種苦惱，就拾起自己那幾隻長而細的指頭兒擱在綺蒂德的額頭上，接着就撫摸起來。開始在這接觸之下着慌的她，漸漸歸於寧靜了。她以前恐慌是枉費了的。亞朗愛她。粗魯地愛着大概，並且笨手笨腳地愛着不過這愛情卻像是一爐激烈而深奧得難於認識的火。她早已看見他對她種種欲望是留心的，在他的擁抱之中每每因爲喜悅而渾身發抖。昨天整整的一夜，他不是用了一種忍耐而溫柔的殷勤給她看護嗎？既然他是屬於她的，而且能夠以一種啓示去破壞他的生活者也就是她，那末何必害怕他呢？

那種使她這少壯身體萎癈的衰弱現象，鬆懈了她對於亞朗的厭忌，感動了她的心靈。於是一陣悔恨在她的心上甦醒了，立刻又擴散了，但是這悔悟卻引起了欲望，要用多量的寬大去省識這個已經不爲她所愛的臉兒。

她捏白地旋轉頭來對着他了。

因爲，在這些素來不受攪擾的臉上綫條上，她看明白了一種那樣深沈的悲歡和一種那樣傷感的柔情，於是她得着一個驚人的確實事情了：死神已經在這裏了，在這間空曠的屋子裏了，在這些縱使的家具上面了，而她丈夫早已見了死神的腳步兒了。

許多美麗得像是紫銅的人類皮膚，正在比剛才較爲灼人的太陽下面發光了。海風送了些較爲熟膩的人混雜的芬芳過來了，而太平洋的洋面不過是一大片灼人的青歪了。

從來沒有一種比這個定數的時刻更爲獰惡的孤獨透過綺蒂德的四週。在無可奈何之下，她眞有緊緊貼身纏住這個近在咫尺的唯一男子的必要了。但是爲着使這場最後的領聖體儀式能夠是甘美的和有救助的，那末就應當對他通盤說出來：

「亞朗！」她用一道已經發喘的聲音喃喃地說。「我不願意沒有得到您的寬恕就帶走一件太嚴肅的秘密。」

她停住了，重新吸了一口氣才繼續說道：

「我對您已經不是忠實的了……三天以前，開走一條英國大兵艦。那上面有一個標識……」

到了氣力的盡頭，她默然了。亞朗對她端詳，她臉色慘白了；他用平靜的聲音向她說道：

「我也一樣，我需要寬恕，綺蒂德。我全都知道。因此我昨天對您用了夏威夷藥人的毒藥。」

（原文見法文「中國郵便」週刊第六期作者J. Kessel）

丁亥春江南重逢梅九 公將以國風移植於海上

•立卿•

避秦瀕海久亡家，忽見老梅又着花；爲問「國風」無恙否？當仁不讓發雄葩。

「國風」「晉乘」後先雄，不管河山帶礪功；今日老梅猶傲岸，新華寂寞宮花紅。

和張立卿老同志見贈兩絕原韵

•老梅•

亡命卅年不顧家，癡肇老眼尙無花；頭顱久從勞瘁，「詩史」一篇是正葩。

飄泊天涯意氣雄，獻身革命恥言功；最憐九域重光後，禍起蕭牆戰血紅！

梅竹

•余盛明•

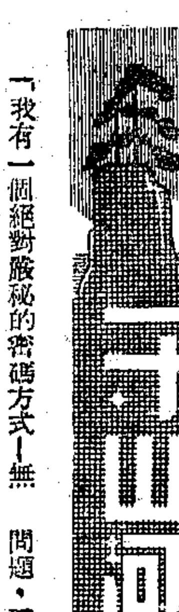

404

「我有一個絕對嚴秘的密碼方式—無機中密和有機的變化，並且簡單易學。」

「給我瞧瞧那個底本。」守一伸出手來討了。

「不行；」鶴見雙手一拍，一身邊沒有帶着；我全靠記憶。……沒關係，反正正宕在這裏，他有密碼底本，也知道運用有機方式：……」

「很好。」守一把伸出的撤回，「但這祗能解決合作技術的一方面，傳遞消息——當然是極重要的一方面。其他還有交通的，人事的，戰鬥工具的，符記的，語言的……」

「我想——」鶴見的思潮，受了波動，也活潑起來，生恐把想起的事，忘了過去，來不及似的，切斷了守一的話；「既是你們的余君和我們的岳大哥熟識，我們就設法讓這二位聚會一次，把這些技術上的問題，磋商一個具體的解決，讓我們之間，一切『統一化』，……可惜，……」鶴見又把雙掌一拍，好像丟掉了一封重要文件似的。

「又想起了什麼？」守一看見鶴見那種抓耳搔腮，思潮奔騰的樣子，知道他這時有些興奮過度。

「可恨沒有辦法，把我們那邊幾位好手，都搬到你們這裏來，讓他們在一起，聚會一個時期，哪怕短短一個時期，讓大家把現有的思想，學問，技術，一齊融會貫通一遍，那，該是多們美的一件事。……

「頭一位是我們的紀耀森——一位二十三歲的小姐；她的聰明和技能，眞是一等第一——當然指着我現在認識的人說——還有一位小老虎，名叫蕭虎城，你猜他有多大？……才十二歲哪！中國武術，也是一等第一；爸，像我這們大的個子，他踢腳還……一們一撥弄，我就得爬下。那還是客氣的。我們的岳大哥，親眼看見他輕輕兩下，就把兩個日本軍官，送回了老家。」鶴見邊說邊表演着。

「那是達摩掌一類的軍手；他練的是那一門？」守一也引起了興味。

「可憐哪，我哪裏懂得這些？……剛才我說的『好奇問題』，就是指的這些事，如非岳大哥說的那們眞切，我簡直不敢相信，你看？……」

「敝莊就有人練過這一套；」守一微微笑着。

「眞的？」那麼聰明的鶴見，這時變成了一個傻瓜似的。

「信不信由你！」守一仍舊微笑着。

「中國之大加上數千年的文華薈萃，可又不斷地遭了多少朝代魔王的屈壓，許多奇才異能的人物，專心致意，該能造成多少神秘的效果出來！這一點點武技，算得了什麼？……也就是一直被一代一代的魔王屈壓着，不肯讓這些人物，抓住嘴氣的機會，配合時代，連帶向物質文明，……向科學上進展，所以才弄成這般糟的現象：…

爲「廢除美育」而吶喊

•劉獅•

昨閱各報，發現教育部中學課程標準修訂委員會將廢除中學美術科改以「實用技藝」代之，使我頓時感到莫名的悲哀，爲青年，爲民族文化，爲國家前途而悲哀！

因此，不得不略陳臆見，至誠地希望教育當局及早收回成命，勿令外人恥笑。

關於一般美育問題，早在二十年前，已有蔡元培先生再三再四的提倡，而且爲我們解釋得夠清晰了。甚至於蔡先生主張「以美術代宗教」，想來多數不健忘的朋友們都還記得罷！

抗戰還久，物質生活的貧乏與困苦，已臨到大多數人的頭上是事實，這時再來高唱「美育」，似乎是不合潮流的事，其實不然。

當憲法成立的那天，我們不是也看見明文規定的要「提倡藝術」嗎？因而我們會稍展愁眉，距料政府改組後的今日，堂堂教部不但違背憲章，竟繼上海市參議會「撤銷藝術師範」的議案，索性擬將全國中等學校的「美術」課一律廢除，這樣的教育方針，是效學那一强國？着實令人大惑不解！

抗戰雖說是勝利了，但我們八年來的堅苦，換得些什麼？生活物資缺乏，人心悽涼可怖，宗教道德毀滅，社會秩序紊亂，貪污奸匪猖獗……。長此以往，國運如何能振？人民何以爲生？

人類與其他動物之不同，就是一爲憑智慧支配生活，一爲賴本能爭取生活；人之所以分爲文明與野蠻，亦復如是。前者是受過人格的陶冶而能發揚智慧，後者則未能擺脫其本能的支配，無由向上，因而相形之下，顯得醜惡，愁愚，粗野，下流。

試觀世界各國，强與弱是怎樣分的？統治者與被壓迫者又是怎樣形成的？我從未聞一個强國沒有文化，也沒有看見一個强國自己削弱或摧殘本國的文化，倘若有，那就是中國。

美術是文化的重要的一環。摧殘美術無異摧殘文化，摧殘文化亦即摧殘國家。

何況在一切物質文明遠不及西歐，國民生活已到極端困苦的當前中國，照理應該改善人心，配給精神食糧，使一般陷於貧困痛苦的人，不爲貧困痛苦而屈服，不使溺於絕望，未陷於貧困痛苦的人，不墮於游惰，不趨於奢侈。易言之：經過美育的陶冶的人，他的精神是永遠愉快的，性情是高尚的，靈魂是純潔的；無論他是屬於那一階層，他都有一個寬中的天地，無論在任何時候，處於任何境遇都不會爲之左右，迷惑。永遠永遠地保持着靜謐，滋潤，青春，希望和光明。這就是說，他經過了美的陶冶而獲得了精神的寄託。

反之，不給他以精神食糧，使之心理健康，勢必窮追物質的享受。痛苦的逾痛苦，不該屈服的屈服（漢奸就是個例），絕望的自殺，遊惰的率性愈趨奢侈浮華，淫蕩。但是究其精神仍然是痛苦，性情必定乖張，祇有與的軀殼，而無價的靈魂。於是變節，迷惑，不安，枯寂，失望，黑暗……都一層層籠罩的着他。小而言之，使他變成一架製造大糞的機器，一個活屍。大言之，貪官污吏，漢奸賣國賊都是這樣——祇重物質的教育教成功的。

所以，我敢武斷地說：要使人類心理健康，使世界得到眞正的和平，除去努力精神建設之外，是再沒有第二條路的。一個偉大的教育家應該急不容緩的負起這個偉大的使命。而況我們不是一個野心的軍國主義的國家，我們不需要把教育當作戰爭的工具。

再說：中華教育的目的是在求中學時代獲得一切學科應有的普通常識：任何一國的中學教育，都可借鏡——就是唯物主義的蘇聯，亦未嘗廢除中學校的美術教育，我國何能進步至如此哉？

我這樣的高聲吶喊，目的到並非爲了本身或代替同道的伙伴謀出路，討飯吃；也並不痴望每一個中學生都走入芝蘭之室；而是惟恐外人來到中國有如踏進了鮑魚之肆，皆掩鼻而過喇。

退幾十步來說：故中學美術課爲所謂「實用技藝」（按係報乘教部議案），亦即如鳳子先生的廢復教部函稱：……「實用技藝，至少應包括製作適用器物之器物而言，製作適用器物，焉能不先製圖？又焉能不求備美的形式？是即捨美術本課功能弗論，但就教學實用技藝說，亦不能無賴美術……」

在一個頗有脩養的呂先生尚且如是言，但不知教部諸公眞人會如是想過否？更不知又將何以答？我們很有興趣的期待着。

（四，二三，于寧泊樓）

編者贅語

我曾在一篇短文裏說過一句話：

「藝術是知識與道德平衡的法碼。」

我更相信中學美術課程的目標，性靈的陶冶更重於技巧的訓練。

目前我國正當新舊交替的時代，又值大戰之後，舊的生活形式已被破壞，新的社會制度尚未建立；科學知識雖逐漸普及，道德觀念日趨淪喪。宜乎有心人都慨嘆着人心不古，世風日下；宜乎蔡孑民先生要提倡美育代替宗教。

我並不是把培養道德的責任完全推給美術教育。但，誰也不能否認藝術足以充實人類的精神生活，具有提引人類靈魂向上的力量。固然我們不能否定實用技藝對於物質生活的重要性，却更希望教育當局也不要因噎廢食，忽略了美術教育對於精神生活的意義和價值。（進珊）

中央信託局購料處代購製造布機材料招標公告（滬標購字第三號）

本處茲受委託代購現貨製造織布機用之零件及五金材料木料燃料及車油等定本月廿九日上午十時開標如願投標者請向仁記路七十四號三樓三二三室本處詢價組洽取投標須知及投標單如期投標特此公告

中華民國三十六年四月二十五日

中央信託局易貨處拍賣外銷茶展延登記日期並訂定看樣拍賣日期公告（滬易業發三十六字第392號）

查本局拍賣外銷茶五千箱一案業經登報公告登記在案茲展延登記日期至本月廿六日止並訂定看樣及拍賣日期如次

一、看樣（1.）四月二十三日至二十四日凡經登記出口商可於辦公時間來本局易貨處看小樣（2.）四月二十五日至二十八日憑登記證赴本局倉庫看大樣（每日上午九時至下午二時由本處派員陪同前往星期六下午及星期日例假）

二、拍賣四月二十九日上午十時在本局四樓會議室舉行

行政院善後救濟總署標售卡車乾電池破布螺絲帽等公告 機字39號

本署現有（一）卡車十六輛（二）破布約五十噸（三）各式乾電池約一萬七千餘隻（四）手電筒乾電池約八千餘節（五）裝油空筒約四十六隻（六）螺絲帽及螺絲約五萬磅（七）乾洗藥水五十箱（八）救生衣約三十五箱（九）帳篷木釘約十餘箱等標售上列物資如願標購者請至福州路一二〇號本署物資標售總經理處接洽索取詳細清單貨存地點及標單等開標日期定於四月二十六日下午三時舉行特此公告

中華民國卅六年四月二十二日

首都地方法院公示催告

爲公告事茲據聲請人金壽觀狀稱以其所持有之同盟勝利美金公債第二八六二八八號票面金額二十美元第二四八號票面金額五百美元第二一六二九九號票面金額一百美元第一八一三三號票面金額一十美元各一張息票均自第九期起遺失請公示催告到院經本院裁定准許茲特催告權利人於本公告登報最後之日起六個月內向本院申報權利如逾期不爲申報本院即依聲請人之聲請對於上列之同盟勝利美金公債除權判決特此公告

中華民國三十六年四月 日 院長 汪兆彭

國營招商局上海第一船舶修理所標購材料公告

本所現需購白鐵管四分六百呎六分一千五百呎二吋二百呎三吋五百呎黑鐵管四分二千呎一吋三千二百呎一吋一分一千四百呎一吋半四百呎二吋一百呎三吋一百六十呎及其他管子零件一百五十餘種凡願承辦者自即日起前來本所索取投標須知參加投標投標日期限至四月廿六日上午十一時止同日上午十一時當衆開標特此公告 所址閘北光復東路潘家灣二號

上海市工務局出包污泥招標通告 工佈（36）字第五十二號

本局東西兩區污水處理廠出包過剩污泥原承包期限將滿應重行招標承辦凡有此項運銷經驗之包商或願意承辦者均可參加投標自即日起逕向九江路一〇三號本局溝渠工程處第二二三室領取標單投標須知於四月二十九日下午三時在漢口路本局三六九室當衆開標特此通告

中華民國三十六年四月廿五日 局長 趙祖康

交通部公路總局直轄第一運輸處招標改裝汽車標賣卡車車身及駕駛室啓事

（一）招標項目：（甲）十輪GMC卡車二十七輛改六輪汽車（乙）標售上項全部十輪卡車車身及駕駛室（二）招標時間：四月廿八日上午九時（三）開標時間：四月廿八日上午十時（四）投標及開標地點：廣東路八六號本處（五）附則：投標須知可逕至本處索閱

中國實業染織廠火災零布招標公告

本廠災後零布約計四五萬碼茲定於本月二十五日付保證金每組付國幣一百萬元正（現鈔或銀行本票）二十六日下午二時至三時投標當日開標得標者限三天內將全部貨款付淸並將該貨出淸逾期未來出貨者上項證金沒收接洽地點本廠事務所寧海東路（菜市街）九一號電話八七〇七九號

中國實業染織廠啓 四月廿三日

上海市參議會招標修理會所公告 總字第262號

查本會會所現需招商修理凡本市殷實而有經驗並在上海市政府工務局領有甲等營造執照之廠商願意承辦理上項修理工程者自即日起至四月二十八日止攜同證明文件來會登記經本會審查合格另行通知領取圖樣說明並繳交押標金本市銀行或錢莊本票國幣五百萬元及圖樣費國幣五萬元定於五月五日下午三時在本會第一會議廳當衆開標特此公告

議長 潘公展 副議長 徐寄廎

上海市南貨商業同業公會通告 南字二九四號

查本會已於本月廿三日與海味北貨桂圓三業協議以後本會會員商號向三業購貨於貨到給付八天期票所有以前所訂四業協議暨三業通告均取消惟雙方言明須付現款但雙方均按向例辦理者決無藉故留難情事等語已訂立協議筆錄在案即日實施凡吾會員應體念商業道德社會秩序恪遵業規爲要特此通告

理事長 虞如品

鄭文清 胡進福 買受乾豐機帆船改名鼎隆機帆船啓事

茲因乾豐機帆船前股東陶正幹乾曾昭文沈幹卿等願將乾豐機帆船一艘售與鄭文清胡進福二人承買業經辦理過戶手續並經上海航政局溫州辦事處登記改名鼎隆機帆船該船以前所欠人欠概由前股東陶正幹乾曾昭文沈幹卿等自行理楚與買受人無涉除向上海航政局溫州辦事處辦理移轉登記外特此登報聲明

鄭文清 胡進福

謹謝

社會局朱承浩 朱桂林先生啓事 緣敝飯店餐客兩部侍應生與經理處之勞勞糾紛茲承兩位先生秉公鼎力調解業已圓滿解決特登報端藉申感謝

國際飯店餐客兩部侍應全人敬啓

陳遠齡爲子順寶「即業江」出走敬告親友

余子順寶平日尚屬安分茲突於本月十九日竊取空白支票並盜印鑑私提之銀行存款自家出走去向不明余侄漢修「即業華」至本月廿一日亦離其師之店他去行蹤杳然此顯係受歹徒誘騙倘我親友知其下落望勸其攜款回家當不深究否則斷絕親誼自願脫離此後順寶在外一切行爲余概不負責

南京大旅社 陳遠齡啓

解除婚約啓事

我與唐菊林小姐於去年七月訂婚現因意見不合不願繼續婚約於卅六年四月十八日以掛號信通知唐小姐解除婚約外特此登報聲明婚約作廢

譚德興啓

中國地方自治總論發售預約啓事

地方自治是建國的基本工作，人民的基本生活，自憲法頒行後，業已進入新的階段。本會理事長李宗黃先生根據中華民國數十年歷史，和三十年的體察，以及新縣制的精神，本其二十餘年研究心得，力行經驗，視察結果，作全般的敘述，整個的見解，著成一部「中國地方自治總論」一書，以貢獻各級政府，及全體國民。全書分十八章，共三十五萬餘言，特商請李先生提前出版，實爲有歷史性之文獻。無論機關，學校，團體，圖書館，個人，均宜購備，加緊推行。本會爲優待讀者起見，並發售預約，其辦法如左：

一．形式 二十三開本用老五號字白報紙精印

二．出版日期 六月三十日

三．實售價 一萬五千元

四．預約價 四月份七折 五月份八折 六月份九折 不收郵費

五．預約日期 自三月一日起至六月三十日止遠處以郵戳爲止

六．收款地點 南京華僑路悲社廿號 中國地方自治學會

中國地方自治學會謹啓

震旦附中女生部通告

民國二十七年至三十四年畢業證書須經教育局驗印換發希各屆畢業生於五月十日前隨帶原發畢業證明書及二寸半身照片二張來校登記逾期概不受理

上海法政學院通告

查本院二十九學年度第二學期及三十學年度第一學期入學之新生轉學生其入學資格前因戰時郵遞阻隔未及按時報核所有各該生繳院之入學證件爲避免散失起見亦經先後發還在案茲爲補報各該生入學資格希即將入學證件於本年五月底以前寄院以憑補報逾期不繳者不再予補報幸勿自誤爲要特此通告

惠中中學啓事（爲擇換抗戰期內畢業證明書事）

查自民國廿七年起至卅四年止所有在抗戰期間本校所發之高初中畢業證明書依照規定均須擇換並經教育局驗印除分函通知外誠恐尚有遺漏特再登報通告凡在抗戰期內本校之高初中畢業生其尚未以證明書送校換者統希於五月二十日前將高初中畢業證明書及二寸半身照片二張送本校教務處以便呈送驗印逾期不再受理此啓

看看台灣的交通

編者先生：

敝人最近才由台灣回到上海來，因爲有些事情要去辦，所以每天都要乘搭公共汽車和電車，看到上海電車上擁軋紊亂的現象，不免想起了台灣公共汽車上井然有序的情形，因此願借貴報一角，把台灣公共汽車上的辦法，供獻給上海交通當局，作一個改善的參考：

他們是——

㈠車上不售票，每個站口有一個售票處，這些售票處並不是專設的，而是代辦性質，其種類利交務，和郵票印花代售辦法相似。

㈡乘客憑票上車，上車時把票交給車門口的收票員查驗，收票員把票撕下交還乘客上車，（如電影院的收票辦法一樣，但是不要領票。）下車時，乘客把車票交給收票員銷廢。

㈢票價劃一，無論遠近，不問綫路，統統一律。乘客可以買一本帶在身上，隨時取用，方便之至。

以上辦法，他的好處很多，如：

㈠可以減少售票員軋票找錢之煩。

㈡可以減少售票員，在乘客擁中擠軋之苦，同時可以減少扒竊的機會。

㈢乘客上車後，不必再準備取錢買票等手續，可於上車前在售票處從容購票。

㈣倘若做到無票不准上車的話，（台灣是無論軍警都要購票）那麼查票制度，可以廢除。

㈤票價簡化劃一，這與乘客公司各方面的便利，不言自明。

倘若做到統一管理的話，這也是不成問題的。管見及此，專祝撰安！

台灣一旅客敬啓四月廿二日

兩個舞台

•鳴濤•

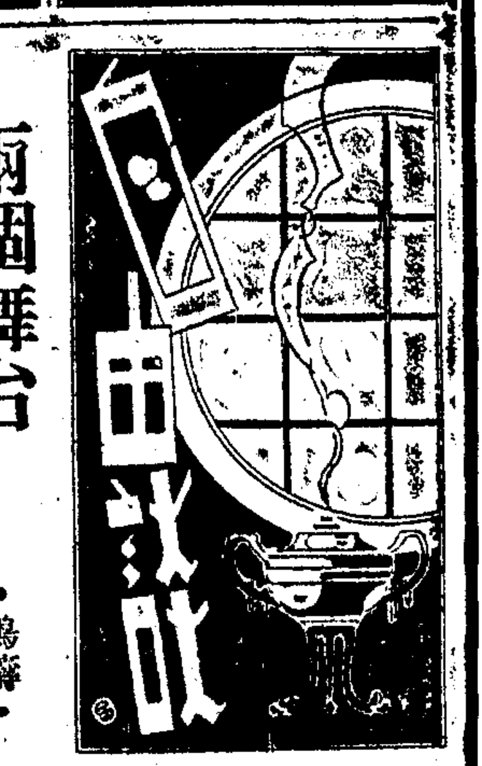

有人說，演戲的是瘋子，看戲的是傻子。因爲前者是把假戲當眞做，忽笑忽哭的，活像神經失常；而後者是把假戲當眞看，「莫名其妙」，傻里瓜氣的也跟着演員哭哭笑笑。在本質上說起來，他們都是同樣的顛倒假爲眞，所以超然物外的「哲人」，也就把他們判爲一瘋一傻。

觀衆只有在劇場裏，進入到舞台上的幻境以後，他們才逐漸的隱匿了自己的理智，忘記了自己所置身的環境，一步一腳的遠離了聰明和智慧，被戲劇效果擺佈了起來。也只有在這種時候，他們才願意自我愚弄的假戲眞看，甚至陪上一把鼻涕一把淚，恰如他們在人生現實裏面臨到悲苦傷樂一樣。可是在走出劇場以後，他們就絕對不肯承認那剛才感動他的戲劇情節是「人生」了。他們的理由很對：「說到底，這究竟是齣戲呀。」而這種戲後清醒的觀衆，究仍不免被人目爲「傻子」，和我們後面將要說起的那種觀衆比起來，可眞是太不公平了。

某報載：當局鑒於近來上海市之平劇話劇，其劇情大多以諷刺，暴露，窮困現實爲主題，足以動搖社會人心。已咨請上海市政府，予以取締。

沒想到，在我們國家裏，還有這麼一批「忠實」於戲劇的觀衆，即使當他們走出劇場，甚至還可能在當頭一盆冷水淋下，完全冷靜了他的頭腦的時候，他還痴痴的不願意從舞台幻覺裏退出來，死死的一口「咬」住戲劇喊道：「那是人生不是戲！舞台上那個癩痢頭的小丑，分明影射的是我。旁邊那個青衣唱的『光，亮，電棒』根本就是她成心編詞挖苦我，因爲她明明曉得我在下面看戲嘛」。

我認爲單單禁止「戲劇舞台」上演出含有「諷刺」和「暴露」意味的戲劇是無用的，假如在「人生舞台」上，隨時隨地都有更無情的「諷刺」和「暴露」的「事」（以別於「戲」。）「發生」（以別於「演出」）的話，因爲這只不過是有條件的翻版而已。

只有制止「事」的發生，才能避免戲的反映。人生絕大部份的時間是生活在現實社會裏，因此他們經常看的是「人生舞台」上的「戲」，而在這裏顯示的劇情，可更多諷刺和暴露，試問如何「取締」？

這一次的交響樂

•倪秋萍•

上海市政府交響樂隊，准於四月廿七日（星期日）午後五時，在蘭心大戲院公開演奏，這是重整後的第一次，我特地去拜訪那位戴粹倫教授——他是樂隊主持人，也是音樂院院長——承他在繁忙的工作裏，抽出一些時間和我談。

本來音樂院院長職位，是不能兼職的，但是吳市長因爲上海不能沒有這樣一個樂隊，而且對於文化的設施，尤其少不得，在沒有辦法使戴先生兼職之前，很使市長爲難，最後市長毅然把市府交響樂隊交給本市音樂院管理，於是問題就解決了，這是這次整頓前的經過。

在經費缺乏的上海，對於樂隊的經常費用，當然很少，經戴先生的努力，居然把上海所有幾位傑出的音樂家請來幫忙。大概中國人與外國人各佔一半，他們的酬報少得可憐，不過他們因爲知道這是任務，不是談報酬的。

這一次的演奏節目如下：

㈠序曲「Coriolano」 貝多芬Beethoven

㈡第一組曲 勒斯比基 Respighi

A伯爵與蘭多之舞會

B C古舞曲

D假面舞會

㈢交響樂第三十九 莫札爾特 Mozart

A徐板—快板降E大調

B用力之慢板

C小步舞Menuetto allegro

D終曲快板

㈣悲歌（絃樂合奏） 愛爾格Elgar

㈤A愛爾蘭調選自「代爾村」

㈥牧者之呼聲 克林哥爾 Grainger

指揮：富華教授。

影譚

白山黑水血濺紅

「九一八」以來，敵人在東北的侵略行爲，與受迫害的人來紀錄那些侵略的暴行，應該是如何的眞實而深切。可是在「白山黑水血濺紅」裏，編導者，却給觀衆帶來了一個空洞而幻想的故事，他並沒有從敵人的毒辣統治政策上，加以暴露，也沒有描寫老百姓被壓榨下的疾苦生活，而只是將幾個青年男女的三角戀愛構成了故事的中心。那劇中的男主角黃志剛，他不過是一個個人英雄主義者，他憑着他的熱血衝動幾次暗殺敵人，而事實上，在敵人嚴密統治下的哈爾濱，像他這樣的人物，單憑他的衝動是不能存在的。最滑稽的是，劫獄那一段戲，二個中國青年，只換上了敵人憲兵隊長的制服，就可以在敵人憲兵隊裏橫衝直撞，爲所欲爲，這完全是常識以下的事情了。

顯然的「白山黑水血濺紅」的編導者是受了「卡薩布蘭卡」的影響，但比起後者來那是顯得多麼的脆弱，其實在敵人統治下的東北土地上，正有着無數的人民鮮血，濺紅了這白山黑水，爲了抗拒侵略的暴行，他們慘烈的在跟敵人進行搏鬥。這些光榮的史實，他不去接觸，而轉過頭去拾取那些三角戀愛題材，使人感到十分的惋惜。

導演對劇情對戲的處理，顯得很零亂，場與場之間，鏡頭與鏡頭的剪接，都有着無法彌補的毛病，這是導演對「蒙太奇」的理解與運用的錯誤了。

演員中，魏鶴齡的黃志剛，雖無特殊成績，但演技極穩健，林静的女醫生與阮斐的舞女太弱了，項堃的陳紹生是全劇最佳的一人，密告後的轉變過程，尤爲難得的收穫。（無逸）

小城市的抗議

•雷克•

日前本報有一篇上海縣的專訪，其首節說：「上海縣雖然緊緊依傍着上海市，但無論在那一方面說，它和內地一般鄉鎮一樣，還停滯在落後的階段中」。這一篇文字的標題特別指出，這個小小上海縣的新舊縣長交替的時候，現款祇剩了卅萬元。

據我們所知，凡是被上海人稱爲鄉下的任何城市或鄉鎮，都處於跟小小上海縣一樣的環境：落後，而且倘然有新舊縣長交替的話，現款也不會超過卅萬元。

所謂鄉下，其實是京滬與滬杭兩綫以至浙東浙西並蘇北各大小城市都包括在內的，逕號稱天堂的蘇杭，也不是例外。

繁榮集中於上海，上海以外便是窮困與落後。要解釋這種畸形發展的原因，恐怕需要一番大道理，可是單單這偏畸的事實，已經足夠使我們警惕了。現在內地的人，都在紛紛向上海跑，不是爲了政治與軍事，而是僅僅爲了想多賺幾個錢。同樣一個人，他在上海的收入，要比他在鄉下所能得到的可遠十倍左右。因爲上海有事業，而鄉下祇有寥寥幾個啖飯的地方。在上海他可以投機或拚命（多兼職）而賺到一些錢，在鄉下他就英雄無用武之地，祇能在餓餓上呆着。

上海的失業人數逐漸增加，而鄉下則受着人才缺乏的威脅。不論政界，學界，商界，都需要優秀的人才，却苦於無法羅致。於是本來停滯的內地，就格外見得落後了。然而現在要回到鄉下去是需要相當勇氣的，一個大縣的縣長太太，爲了生活不能不出來教書，一位科長的太太胸前一塊大補綻，走在街上買小菜。這種精神都令人欽佩，可是上海有多少人肯回去吃這個苦？

上海的繁榮不能是空中樓閣，它須建築在復興的農村上面。然則誰去復興農村呢？

台灣的溫泉與草山

•陸明•

台灣的氣候是春天加夏天的結晶，因此減去了三月至九月的一個夏天之外，餘下的一半都是春天，台灣是談不到冬天，也找不到秋天。

即使是嚴格的說，台灣的春天，應該是在二月以前來臨的。

我現在想介紹台灣溫泉地的春遊。

如果到過台灣的一遊的，我想總不至沒有去過台灣的溫泉地草山和北投，前者清靜，幽雅，後者却充滿了繁華景像，甚至帶有些俗氣，因之我愛前者。

草山拔海七百餘公尺，在夏天也是非常涼快，因此說她是「青春永駐」，也決不爲過。她面對着觀音山，遙山像躺臥在大自然中的觀音的頭部。太美了，只有身歷其境，才能形容其美。而漠漠水田，遙望台北，更有人間天上之感。和暖的氣候使人意惝，而溫泉一浴更使人心曠神怡，穿著浴衣散步在常綠的小園，這種享受「在中國能有幾處」？

而更値得一提的；他絕不是有錢的人才能享受，她很平民化的，不要一二百元台幣，已可在此間流連一天。

祝兆年吹着口哨，推開校門走進去的時候，緋緋和榮兒正在操場上玩泥和翹翹板；緋緋的臉漲得像布子一樣的紅，小榮更是滿頭大汗。

「又吹這個調子了！不好聽！不好聽！」緋緋老遠就向他這樣撒嬌似的喊。

小榮一翻身從沙地上爬了起來，又喬急又高興地奔上來迎接，一路嚷在嘴裏「祝伯伯，糖！糖！糖！」

這當兒老祝可沒有時間跟他們多逗了。隨手打衣袋裏掏了兩顆糖給小榮，便三步併兩步的跑進蘭她們住的那間大教室去。蘭正在搯才洗乾的衣服。

「有一綫希望了！」祝兆年氣急地說：「還是金愛麗幫忙，諸老頭兒答應帶一個。」

素來比任何人都鎮定的蘭也不由詫愕地看了老祝一眼，但並沒有就插嘴問。

「這當然是一件很難辦的事。」老祝也懂得她的心理。「可是我想風聲這樣的緊，車這樣的困難，像一個人帶着兩個孩子，要逃難可眞不容易，能夠讓他們給你帶走一個也是好的。現在問題是在究竟讓緋緋還是小榮跟他們先走？」

這倒眞是一個大問題。祝兆年根本就沒有什麼意見可以貢獻，因爲他對於蘭文的家事知道得太少了；蘭雖是極重理智而又很有主張的人，但逢到這樣的事，也不免多所顧慮起來。

最後，她才決定讓緋緋搭諸協理的小包車先走，因爲緋緋大一些，金愛麗招呼她也可以容易一些。

蘭便開始把行李分散起來，老祝幫着她收拾較貴的東西；就在這時候，緋緋和小榮都進來了。

「媽！是不是我們今天又要走了？」緋緋搶着問。

「不，你一個人先走。跟金阿姨她們走！」蘭輕輕地告訴她。

「你們呢？」緋緋有些困惑。

「我跟弟弟慢一些走，因爲沒有車……」

「不！不！我也不走！我要跟你們一起走！」她一縱就跳到了蘭的身旁，緊緊地抱住了，如母親的腿。（四三）

大光明
今日起 夜映 獻 二時三刻 五時三刻 九時正刻
白拉唐凡 恩利 亞倫 賴德 （合演） 威廉彭狄克斯
全部硬作風 派

叛艦爭雄記

一貫鐵腕政策 心頭發怒 眼裏冒火
慘絕人寰 暗無天日 勇敢威震七海

國泰
今夜 獻映 天日 二時三刻 五時半 九時正刻
愛琳鄧 育鮑 斯
甜蜜……戀愛又甜又恨又愛

雷雨姻緣

露茜 鮑兒 馬史文 克帝斯 主演

白衣黑影

滬光 卡爾登
今天兩院同映 二時 四時三刻 七時 九時一刻
國軍收復延安 新聞珍片加映
人人愛看：場場擁滿
編劇：張愛玲 導演：桑弧
獻給多情的青年男女
蘊藉纖細 巧膩深長
地老天荒，古今情不盡。痴男怨女，風月債難酬。

不了情

陳燕燕 劉瓊 嚴肅 路珊 彭朋 張婉

南京
今天 獻映 二時半 五時 九時
珍妮 白蘭 唐亞 曼契 明星大
賈克 奧凱 合作
處處流鶯飛燕 盈盈姹紫嫣紅

翠蓮曲

芙蓉花開 溫香噴溢 鑾鼓聲動 軟玉盤旋

美琪
今天 獻映 二時半 五時 九時正 附中文字幕
淫魔出世……
給浪漫女性一個緊急警報

泰麗莎 雷德 約瑟夫 考登

疑影

麗都
今天映 二時半 五時 九時半 道夫 谷德 史 片上附印中文字幕

大西洋之戰

埃洛 爾林 菲
搏擊猛烈最新大傑作

粉面金剛

專打天下 怪鐵漢 偏聞中邦 美嬌娃
脂粉隊稱比場內 獨霸武雄裏

新光
今天四場 請早 二時半 四時 七時半 九時 1545

風頭健 戲院
所向無敵
傾國傾城貌 如狼似虎力

東方夜譚

翻山越嶺愧煞鬚眉！

民光
T.43022
夏令時間：三時・六時・九時
亡命之徒
瑰麗十彩武俠巨片

光華
今天兩院同映
夏令時間 二時 四時 七時 九時一刻
加映新聞片

白山黑水血戰紅

男不怕死 女不惜生
拼命暗殺 捨生相愛
魏鶴齡 林靜 阮斐 項 坊
導演 劉國權

皇后
好片子 客滿 晴雨不分

大上海 金門
共榮獻映 各映四場
同時間開映 二時 四時三刻 七時 九時一刻
克勞黛考白 主演 奧遜威爾斯 喬治勃倫
超過轟動一時「自君別後」

閨中寂寞，心坎溫存，可憐依稀似真似幻，雨疑雲
好教她左右做人難

春閨淚痕

惡虎村 大集會
漢克麥琪 撥儂顏色看！

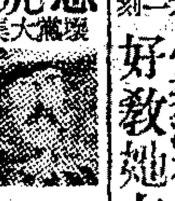

大華
九六四二 時時 刻刻半正
大飯店裏的一筆桃色糊塗賬 拆穿西洋鏡 揭破老面子

瓊樓風月

琴逑羅吉絲 華德畢勤 拉娜透納 范強生
酒色財氣 風花雪月

巴黎
今天 祇有 二時半 五時 九時
飛機戰艦巨砲

瓜島殲倭記

巴黎 華德 全部五彩 幻想曲
西海 劉瓊 冰心 鐵骨
大華 羅漢子 之 賓 滑稽 畫舫
東海 平安 金馬 玉堂
中華 德華 雷斯 皮萊 青史名標
新新 白楊 陶金 八千里路雲和月
天潼 原子飛金剛
大光 蓬萊 八千里路雲和月

國際
北區首輪獨家獻映
歐陽莎菲 主演

黑夜到天明

國聯 錦繡天堂
上海 泰麗絲 海華 夜夜春宵 五彩

天蟾舞台 90560
平化價 民座：一萬 一萬 八千 六千 五千 四千 二千 四千 二千元

童芷苓 林樹森

（情商合作）

今天夜戲 賀玉欽 冀州城
郭元汾 林樹森 魏蓮芳 程少餘

戰太平

童芷苓 林樹森 宋遇春 李寶櫆

戲迷家庭

明天夜戲 賀玉欽 大伐子都 林樹森 水淹七軍 童芷苓 紅娘

黃金大戲院
夜戲 座價 一萬四千元
電話84114

明末遺恨

平陽關 今明兩夜連演
鄭重介紹 全部明末遺恨劇情
注意預告 徽欽二帝

共舞台 榮記
電話 八四八〇八 八五八八九

第七集 七劍十三俠

今夜獻演

野蠻舞

大胆罵貪污

大舞台 90200 92020
豪華道場 今夜獻演

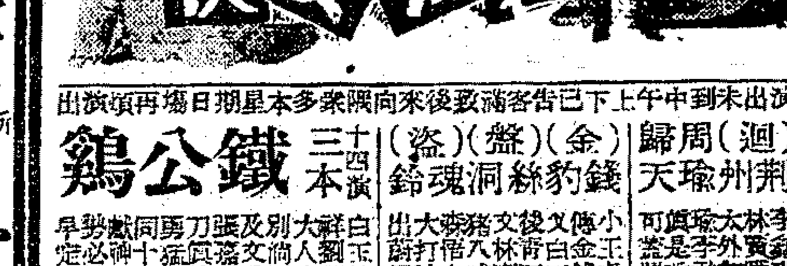

貞驢上台

金陵 陳筱穆 鐵公雞

國泰
TEL. 93188

秦淮月

龍門 T.86175

明星 雙傳

皇后 95912 石榴裙下

蘭心 殉情

中國大戲院
TEL. 97177 93072
陳鶴峰領銜主演 今夜七時一刻

太平天國二集

初集太平天國

光明皮鞋公司
"K" SHOE CO.
DUFLEX 著名橡皮底 跑路皮鞋 $60000起 童鞋 $30000起

全部特價

九星
電話82623

浪蕩子

虹光 麗東戲 仕林祭塔

金國 裴范 揚華 夜長 夢多

國際 程笑亭 陶巡長 大破戲黨

辣斐
電話81200

麗人行

金城 金都 文化會堂

裙帶風

李萍倩 導演 洪謨 編劇

杜美 好戰者之末路
金城 新仙林 袁美雲 劉瓊 斷腸花
百老匯 李蘭 情燄
國光 羣英大會戰
滬山 幻遊南海
山西 慾海潮
東滬 遙遠的愛
榮金 王熙春 草莽英雄
滬西 八千里路雲和月
泰山 亂世英雄

康樂歌場
蘭心 上海市政府交響樂團

中央 文派 新都 花燭夜

中國壽器公司
郭宗唐醫師 治肺癆啟事
上海市衣業敬義堂殯
永樂公墓 滬西江淮寄柩所催柩回籍
家庭公墓 保安公墓 世界殯儀館